



---

# Marco de actuaciones para el desarrollo territorial sostenible del área de influencia del espacio natural **Doñana**

---



GOBIERNO  
DE ESPAÑA

VICEPRESIDENCIA  
TERCERA DEL GOBIERNO

MINISTERIO  
PARA LA TRANSICIÓN ECOLÓGICA  
Y EL RETO DEMOGRÁFICO





## Índice

Introducción	4
Doñana, un espacio para el desarrollo sostenible	4
Características principales del ámbito territorial de actuación	7
Premisas de las actuaciones	16
1. Sector agroalimentario	17
1.1. Diversificación de la producción agraria	17
1.2. Medidas para mejorar la calidad y el valor de las producciones agroalimentarias	19
1.3. Medidas de apoyo a la iniciativa local	21
1.4. Medidas adicionales de apoyo al sector agrario	21
1.5. Fomento y mejora de la industria agroalimentaria con valor añadido	22
1.6. I+D+I en tecnologías agrarias	23
2. Ganadería extensiva	24
3. Sector forestal	25
4. Industria	27
5. Doñana creativa	28
6. Energías renovables y eficiencia energética	29
7. Turismo Doñana	30
8. Marca Doñana	32
8.1. Marca Reservas de la Biosfera	32
8.2. Sistema de reconocimiento de la sostenibilidad del turismo de naturaleza en Red Natura 2000	34
9. Telecomunicaciones e infraestructuras digitales	36
10. Iniciativas de las entidades locales	39
11. Igualdad de género	40
12. Formación y mejora de la empleabilidad	42
13. Mejora de las condiciones de vida y habitabilidad de vivienda de los temporeros agrícolas	46
13.1. Inclusión sociolaboral de temporeros extranjeros	47
13.2. Normalización documental	47
13.3. Promoción de la inclusión social y laboral de los temporeros agrícolas extranjeros y colectivos en situación de vulnerabilidad	48
13.4. Acceso de los temporeros al alojamiento digno	50



---

14. Doñana cultural	51
Comunicación y participación	53
Comunicación, sensibilización y educación ambiental	53
Información pública y participación social	56
Seguimiento y evaluación	57
Financiación	58



## Introducción

### Doñana, un espacio para el desarrollo sostenible

Doñana es mucho más que un espacio protegido. Su singularidad ambiental, sus ecosistemas característicos y la capacidad para albergar una biodiversidad única han hecho de esta área uno de los territorios con más y mayores reconocimientos de protección del mundo: Parque Nacional, Humedal RAMSAR, Reserva de la Biosfera, lugar Patrimonio Mundial de la UNESCO, Espacio Protegido Red Natura 2000 (Zona de Especial Conservación y Zona de Especial Protección para las Aves), y Parque Natural. Recientemente, se declararon cuatro Reservas Naturales Lacustres en el Espacio Natural Doñana.

Pero el valor de Doñana va más allá de los límites del espacio protegido. En una de las zonas con mayor historia de Europa, Doñana es una comarca con una personalidad enormemente marcada, moldeada durante milenios por sus habitantes en su interacción con el medio, dando lugar a la Doñana actual. En este espacio confluyen valores ambientales excepcionales con valores etnográficos, culturales e históricos de gran importancia.

Los municipios integrados en el área de influencia del Espacio Natural Doñana y la Reserva de la Biosfera, con sus características naturales, culturales, históricas y socioeconómicas, han ido conformando un singular socioecosistema que discurre por los catorce municipios distribuidos en tres provincias: Sanlúcar de Barrameda (Cádiz); Almonte, Bollullos Par del Condado, Bonares, Hinojos, Lucena del Puerto, Moguer, Palos de la Frontera, y Rociana del Condado (Huelva); Aznalcázar, Isla Mayor, La Puebla del Río, Pilas, y Villamanrique de la Condesa (Sevilla). Es un territorio dinámico y muy diverso, habitado por más de 200.000 hombres y mujeres, que aspiran legítimamente a desarrollar sus proyectos vitales y profesionales en condiciones dignas.

Alcanzar **un objetivo irrenunciable, el desarrollo sostenible de Doñana**, requiere entender su diversidad y armonizar los tres elementos básicos que caracterizan a este concepto: la protección del medio ambiente, la prosperidad económica y la inclusión social.

Alcanzar **un objetivo irrenunciable, el desarrollo sostenible de Doñana**, requiere entender su diversidad.

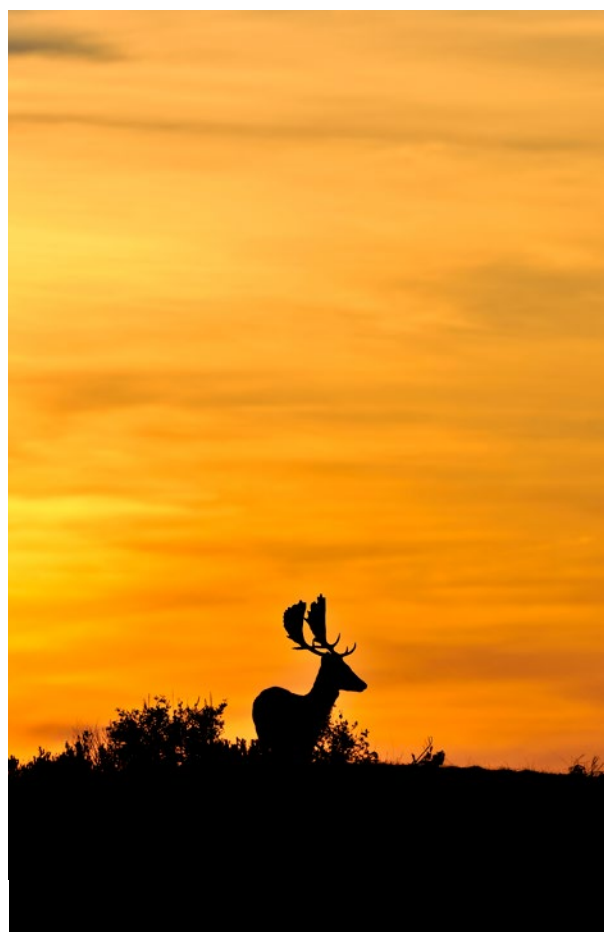

Aunque el Espacio Natural Doñana y su corazón, el Parque Nacional, siempre han estado expuestos a la acción transformadora de la sociedad y han experimentado cambios de forma continua, en la actualidad están sometidos a una presión insostenible, fundamentalmente, por la actividad humana que se desarrolla en su periferia.

El crecimiento de la agricultura intensiva, basada en las extracciones del acuífero, y el aumento poblacional en la comarca, sobre todo en la alta temporada turística, han provocado un grave impacto en las aguas subterráneas,



al tiempo que también las aguas superficiales se han visto seriamente alteradas. La marisma, el puntal principal sobre el que se sostiene el ecosistema, además del proceso natural de colmatación, perdió la mayor parte de su aportación natural antes de la creación del Parque Nacional con el desvío del río Guadiamar. Y todo ello se ha visto agravado por los efectos del cambio climático en las últimas décadas.

Tanto la Unión Europea (sentencia del TJUE de 24 de junio de 2021, asunto C-559/19) como los organismos internacionales (recomendaciones de las Misiones de Asesoramiento Ramsar y del Comité de Patrimonio Mundial de UNESCO, septiembre 2023) han advertido de la necesidad imperiosa de revertir el continuo descenso del acuífero de Doñana con medidas urgentes y efectivas para proteger este espacio tan valioso como frágil.

Tanto la Unión Europea como los organismos internacionales han advertido de la necesidad de medidas urgentes y efectivas para proteger Doñana.

Por ello, en noviembre de 2022, el Ministerio para la Transición Ecológica y el Reto Demográfico (MITECO) presentó en Almonte el “**MARCO DE ACTUACIONES PARA DOÑANA**”<sup>1</sup>, iniciativa enfocada a la dimensión medioambiental, que busca recuperar el funcionamiento ecológico de este espacio emblemático y revertir la situación de degradación ambiental en la que se encuentra en la actualidad. Está centrado fundamentalmente en la gestión de los recursos hídricos y en la restauración eco-hidrológica y de la biodiversidad, para lo que destina 356,3 M€. A principios de octubre de 2023, se han iniciado actuaciones por valor de 140 millones de euros y comprometido un presupuesto cercano a los 40 millones de euros<sup>2</sup>.

El MARCO proponía un enfoque integral y enunció, entre otros, los siguientes objetivos específicos, bajo la premisa de la recuperación y conservación de los valores naturales y la biodiversidad que caracterizan este espacio natural:

- Impulsar la transición de actividades socioeconómicas que contribuyan a la mejora del estado ecológico en el corto, medio y largo plazo, en un escenario de cambio climático acelerado.
- Fortalecer las capacidades para la transición de los sectores productivos.
- Mejorar la gobernanza y la implicación de todos los sectores involucrados.

El “**MARCO DE ACTUACIONES PARA EL DESARROLLO TERRITORIAL SOSTENIBLE DEL ÁREA DE INFLUENCIA DEL ESPACIO NATURAL DOÑANA**” completa al anterior y amplía su campo de actuación, orientándose prioritariamente a las dimensiones social y económica de la sostenibilidad, como complemento necesario e indivisible del pilar medioambiental, y contribuye a la consecución de los citados objetivos específicos. Para esta finalidad, el MITECO ha asignado un presupuesto adicional de 350 M€.

El MITECO ha asignado un presupuesto adicional de 350M€ para ampliar las dimensiones social y económica de la sostenibilidad de Doñana.

Este marco de actuaciones se nutre de la Estrategia del Programa sobre el Hombre y la Biosfera (MAB) 2015-2023 que, tras años de concepción y evolución logra posicionarse, de una forma contundente y liderada por la UNESCO, ante los territorios reconocidos como Reserva de la Biosfera y, por efecto espejo, sobre el conjunto del territorio mundial “... en favor de la conservación de la biodiversidad, el restablecimiento y mejoramiento de los servicios de los ecosistemas, y el fomento del uso sostenible de los recursos naturales; la creación de economías y sociedades sostenibles, sanas y equitativas y de asentamientos humanos prósperos; y el empoderamiento de las personas a fin de atenuar los efectos del cambio climático y otros aspectos del cambio medioambiental mundial y adaptarse a éste.”

1 [https://www.miteco.gob.es/content/dam/miteco/es/ministerio/planes-estrategias/marco-actuaciones-donana/marcodeactuaciondonana\\_1\\_diciembre\\_tcm30-548381.pdf](https://www.miteco.gob.es/content/dam/miteco/es/ministerio/planes-estrategias/marco-actuaciones-donana/marcodeactuaciondonana_1_diciembre_tcm30-548381.pdf)

2 [https://www.miteco.gob.es/content/dam/miteco/es/ministerio/planes-estrategias/marco-actuaciones-donana/Informe\\_situacion-C3%B3n\\_Marco\\_Actuaciones\\_para\\_Do%C3%B1ana\\_octubre\\_2023.pdf](https://www.miteco.gob.es/content/dam/miteco/es/ministerio/planes-estrategias/marco-actuaciones-donana/Informe_situacion-C3%B3n_Marco_Actuaciones_para_Do%C3%B1ana_octubre_2023.pdf)



También se alinea con el enfoque de género integrado en distintos instrumentos internacionales (Estrategia del Programa sobre el Hombre y la Biosfera (MAB) 2015-2025, Agenda 2030 para el Desarrollo Sostenible, Convención de Ramsar sobre los Humedales, Convenio sobre la Diversidad Biológica, Convención Marco de las Naciones Unidas sobre el Cambio Climático, Convención de las Naciones Unidas de Lucha contra la Desertificación) y nacionales (Plan estratégico estatal del patrimonio natural y de la biodiversidad a 2030, Plan Nacional de Adaptación al Cambio Climático 2021-2030 (PNACC), Estrategia Nacional de Lucha contra la Desertificación). Y, asimismo, con el Plan Estratégico para la Igualdad Efectiva de Mujeres y Hombres 2022-2025 (PEIEMH), sobre todo, con su Eje 2 (Economía para la vida y reparto justo de la riqueza).

Con este Marco, se trata ahora de la puesta en marcha de un **proyecto de territorio que, al tiempo que dinamiza e intensifica la transición ecológica, permita mejorar las condiciones sociales y económicas de la zona**. Un proyecto que preste una especial atención al mantenimiento y creación de actividad y empleo, a través del acompañamiento a sectores y colectivos en riesgo y del impulso de una diversificación y especialización coherentes con el contexto socioeconómico, favoreciendo la convergencia de los niveles de renta con el promedio nacional, a la vez que aborda acciones para la inclusión y la mejora de las condiciones de vida de la población local y temporera, y con una proyección de futuro que permita nuevas posibilidades de desarrollo más sostenible, innovador y justo.

Este Marco permite identificar, concretar y financiar actuaciones que permitan aprovechar las oportunidades, garantizar el progreso social y la mejora de la calidad de vida de la población y lograr que el desarrollo de la zona no vaya en detrimento de los excepcionales valores ecológicos del espacio natural de Doñana, revirtiendo la situación de deterioro ambiental. Un marco, que mediante una diversificación real de la economía -hasta ahora muy dependiente de la agricultura-, la mejora de las infraestructuras y los servicios públicos, y la transformación de la imagen del ámbito de influencia de Doñana, favorezca el impulso para el desarrollo socioeconómico de la comarca de Doñana en las provincias de Huelva, Sevilla y Cádiz.

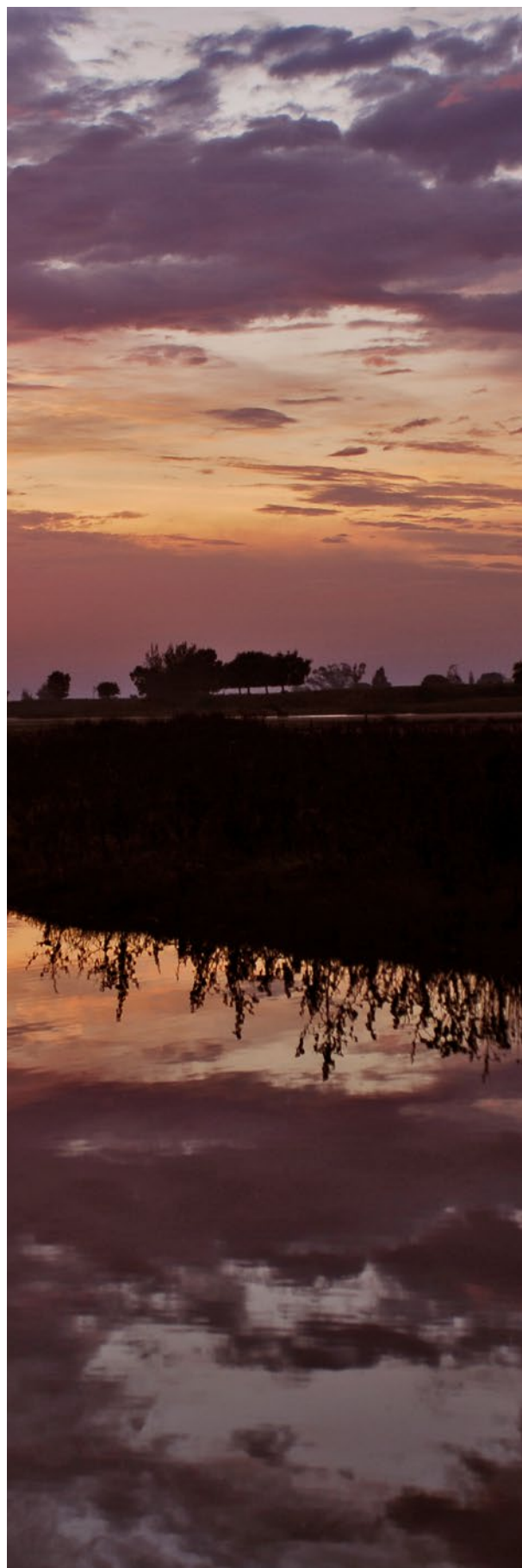





## Características principales del ámbito territorial de actuación

El ámbito territorial de actuación se extiende a los 14 municipios del área de influencia del Espacio Natural Doñana:

Cádiz	11032	Sanlúcar de Barrameda
Huelva	21005	Almonte
Huelva	21013	Bollullos Par del Condado
Huelva	21014	Bonares
Huelva	21040	Hinojos
Huelva	21046	Lucena del Puerto
Huelva	21050	Moguer
Huelva	21055	Palos de la Frontera
Huelva	21061	Rociana del Condado
Sevilla	41012	Aznalcázar
Sevilla	41902	Isla Mayor
Sevilla	41079	La Puebla del Río
Sevilla	41075	Pilas
Sevilla	41097	Villamanrique de la Condesa





Porcentaje de superficie del municipio ocupada por espacios naturales protegidos (2021)

	Parques nacionales	Parques naturales	Parajes naturales	Reservas naturales concertadas	Monumentos naturales	Paisaje protegido
Sanlúcar de Barrameda	-	19,4	-	-	-	-
Almonte	35,78	30,97	-	-	0,01	-
Bonares	-	23,1	-	-	-	-
Lucena del Puerto	-	20,48	-	-	-	-
Moguer	-	17,46	1,07	-	-	-
Palos de la Frontera	-	-	16	-	-	-
Aznalcázar	32,5	10,17	-	-	-	2,36
Isla Mayor	-	4,92	-	-	-	-
La Puebla del Río	0,18	29,79	2,59	0,02	-	-
Pilas	-	2,61	-	-	-	-
Villamanrique de la Condesa	-	30,78	-	-	-	1,49
Hinojos	30,54	41,23	-	-	-	-

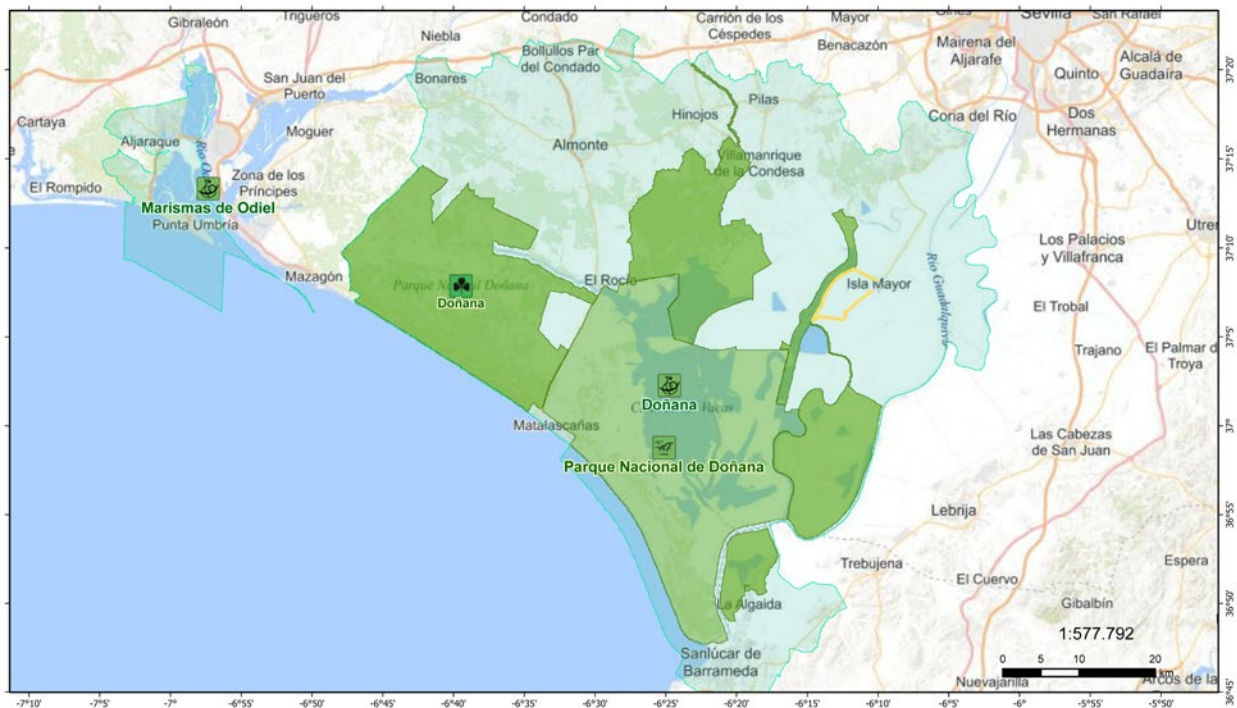





## Estimación de población destinataria y sus características

Los 14 municipios del ámbito de influencia tienen una población (INE, 2022) de 206.547 habitantes, y ocupan una extensión de 2.904 km<sup>2</sup>. La población está ligeramente feminizada (103.616 mujeres y 102.931 hombres), y la mayor parte (188.448) se localiza en los 46 núcleos de población, mientras el 8,8% de la población (18.099 hab.) reside fuera de los núcleos, en diseminado.

La población tiene una edad media de 38,3 años, por debajo de la media nacional, con un 15,2% de población mayor de 65 años y un 16,7% menor de 16 años.

El 11,8% de la población (24.382 hab.) es inmigrante.

Municipio	Sup. (km <sup>2</sup> )	Pob. 2022	H	M	% pob. disemin.	Var. (%) población 2012-22	% pob. extranjera	Edad media	% may. 65 años
Sanlúcar de Barrameda	170,5	69.727	34.730	34.997	10,2	3,6	1,9	37,6	16,5
Almonte	860,1	25.448	12.370	13.078	5,6	12,6	22,4	38,9	13,1
Bollullos Par del Condado	49,4	14.293	7.077	7.216	0,8	0,6	10,1	37,8	17,7
Bonares	64,9	6.093	3.034	3.059	8,6	-1,6	16,6	39,0	16,0
Hinojos	320,3	3.951	1.992	1.959	1,0	0,5	5,9	36,8	20,8
Lucena del Puerto	69,9	3.213	1.691	1.522	24,6	2,8	34,9	39,0	12,2
Moguer	204,2	22.643	11.407	11.236	20,3	8,1	29,3	39,8	12,1
Palos de la Frontera	49,1	12.483	6.418	6.065	13,4	27,3	23,0	38,6	11,0
Rociana del Condado	72,1	7.866	3.933	3.933	2,3	3,0	22,5	38,0	15,7
Aznalcázar	450,2	4.664	2.373	2.291	6,2	9,5	5,8	37,9	15,8
Pilas	46,0	13.964	6.983	6.981	2,6	0,9	6,7	38,6	15,1
La Puebla del Río	375,2	11.855	5.808	6.047	6,6	-3,2	2,6	38,5	16,1
Villamanrique de la Condesa	57,7	4.580	2.238	2.342	3,0	7,4	12,9	38,4	16,2
Isla Mayor	114,5	5.767	2.877	2.890	0,9	-3,0	2,9	37,9	16,8
<b>TOTAL</b>	<b>2.904,1</b>	<b>206.547</b>	<b>102.931</b>	<b>103.616</b>	<b>8,8</b>	<b>5,2</b>	<b>11,8</b>	<b>38,3</b>	<b>15,2</b>

## Empleo y afiliación

Según los últimos datos disponibles (septiembre de 2023), el número de desempleados registrados en el SEPE es de 16.253 personas. De ellas, 9.741 son mujeres (60%) y 6.512 hombres (40%). En el último año,

el número de demandantes de empleo en el SEPE se ha reducido en 3.496 personas, reduciéndose el número de parados en los 14 municipios.



Municipio	Paro (SEPE)					Afiliaciones en alta (Seg. Social)				
	sep-23	H	M	sep-22	var 22-23	sep-23	H	M	sep-22	var 22-23
Sanlúcar de Barrameda	7.612	2.839	4.773	8.479	-867	24.539	13.431	11.108	23.807	732
Almonte	1.771	688	1.083	2.768	-997	12.244	6.109	6.135	12.755	-511
Bollullos Par del Condado	793	401	392	924	-131	5.997	2.989	3.008	6.113	-116
Bonares	271	124	147	297	-26	2.804	1.471	1.333	2.839	-35
Hinojos	175	74	101	191	-16	1.764	905	859	1.778	-14
Lucena del Puerto	116	62	54	198	-82	2.045	1.049	996	2.200	-155
Moguer	1.080	513	567	1.489	-409	11.080	5.660	5.420	11.008	72
Palos de la Frontera	649	254	395	1.014	-365	6.677	3.549	3.128	6.563	114
Rociana del Condado	344	186	158	597	-253	3.912	1.910	2.002	3.911	1
Aznalcázar	427	174	253	454	-27	1.836	1.005	831	1.770	66
Pilas	1.032	404	628	1.162	-130	6.106	3.233	2.873	5.989	117
La Puebla del Río	1.310	500	810	1.426	-116	4.350	2.351	1.999	4.277	73
Villamanrique de la Condesa	233	102	131	266	-33	2.150	1.084	1.066	2.089	61
Isla Mayor	440	191	249	484	-44	2.477	1.293	1.184	2.516	-39
<b>TOTAL</b>	<b>16.253</b>	<b>6.512</b>	<b>9.741</b>	<b>19.749</b>	<b>-3.496</b>	<b>87.981</b>	<b>46.039</b>	<b>41.942</b>	<b>87.615</b>	<b>366</b>

Por edades, hay 1.570 demandantes de empleo menores de 25 años, aproximadamente el 10% de los parados registrados en el SEPE en los 14 municipios. Esto supone un porcentaje 2,5 puntos superior a la media nacional (7,7% de los demandantes son menores de 25 años).

En cuanto al número de afiliados, actualmente (sept. 2023) el número de afiliados que residen en los 14 municipios es de 87.981, de los que 46.039 son hombres (52%) y 41.942 mujeres (48%). En el último año, el número de afiliaciones en el conjunto de los 14 municipios creció en 366 personas, creciendo en 8 municipios, y reduciéndose en 6.

Municipio	Afiliaciones en alta (Seg. Social)									
	Primario	%	Industria	%	Construcción	%	Servicios	%	TOTAL	
Sanlúcar de Barrameda	5.485	22,4	1.457	5,9	1.935	7,9	15.662	63,8	24.539	
Almonte	6.193	50,6	319	2,6	641	5,2	5.091	41,6	12.244	
Bollullos Par del Condado	2.296	38,3	384	6,4	377	6,3	2.940	49,0	5.997	
Bonares	1.226	43,8	168	6,0	186	6,6	1.220	43,6	2.800	
Hinojos	522	29,6	388	22,0	96	5,4	758	43,0	1.764	



Municipio	Afiliaciones en alta (Seg. Social)								TOTAL
	Primario	%	Industria	%	Construcción	%	Servicios	%	
Lucena del Puerto	1.527	74,8	35	1,7	54	2,6	425	20,8	2.041
Moguer	5.987	54,0	570	5,1	658	5,9	3.865	34,9	11.080
Palos de la Frontera	3.223	48,3	478	7,2	301	4,5	2.675	40,1	6.677
Rociana del Condado	2.310	59,1	107	2,7	261	6,7	1.230	31,5	3.908
Aznalcázar	411	22,4	175	9,5	93	5,1	1.157	63,0	1.836
Pilas	1.749	28,6	883	14,5	376	6,2	3.098	50,7	6.106
La Puebla del Río	440	10,1	497	11,4	370	8,5	3.043	70,0	4.350
Villamanrique de la Condesa	1.193	55,6	81	3,8	129	6,0	743	34,6	2.146
Isla Mayor	1.168	47,2	359	14,5	119	4,8	828	33,5	2.474
<b>TOTAL</b>	<b>33.730</b>	<b>38,3</b>	<b>5.901</b>	<b>6,7</b>	<b>5.596</b>	<b>6,4</b>	<b>42.735</b>	<b>48,6</b>	<b>87.962</b>

Por ramas de actividad, destacan el porcentaje de afiliación al sector primario. Los 33.730 afiliados suponen el 38,3% del total, porcentaje 8 veces superior a la media nacional (4,9%). En 5 municipios, más de la mitad de las afiliaciones trabajan en el sector primario. Con esta mono especialización, en los 14 municipios del área de influencia el porcentaje de afiliados en los demás sectores es muy inferior a la media en España,

como el sector servicios (48,6%), la industria (6,7%) y la construcción (6,4%).

**El 38,3% de afiliados al sector primario supone un porcentaje 8 veces superior a la media nacional (4,9%).**

Municipio	Régimen General	%	S. E. Agrario	%	RETA	%	Otros reg. especiales	%	TOTAL
Sanlúcar de Barrameda	15.304	62,4	4.593	18,7	4.216	17,2	426	1,7	24.539
Almonte	4.721	38,6	5.929	48,4	1.520	12,4	74	0,6	12.244
Bollullos Par del Condado	2.976	49,6	2.244	37,4	717	12,0	60	1,0	5.997
Bonares	1.271	45,3	1.121	40,0	402	14,3	10	0,4	2.804
Hinojos	1.141	64,7	423	24,0	192	10,9	7	0,4	1.764
Lucena del Puerto	399	19,5	1.358	66,4	282	13,8	6	0,3	2.045
Moguer	4.201	37,9	5.638	50,9	1.177	10,6	64	0,6	11.080
Palos de la Frontera	2.880	43,1	2.947	44,1	788	11,8	62	0,9	6.677
Rociana del Condado	1.261	32,2	2.251	57,5	390	10,0	10	0,3	3.912
Aznalcázar	1.163	63,3	358	19,5	293	16,0	22	1,2	1.836
Pilas	3.502	57,4	1.644	26,9	912	14,9	48	0,8	6.106



Municipio	Régimen General	%	S. E. Agrario	%	RETA	%	Otros reg. especiales	%	TOTAL
La Puebla del Río	3.190	73,3	370	8,5	648	14,9	142	3,3	4.350
Villamanrique de la Cond.	783	36,4	1.094	50,9	258	12,0	15	0,7	2.150
Isla Mayor	1.107	44,7	1.030	41,6	324	13,1	16	0,6	2.477
<b>TOTAL</b>	<b>43.899</b>	<b>49,9</b>	<b>31.000</b>	<b>35,2</b>	<b>12.119</b>	<b>13,8</b>	<b>962</b>	<b>1,1</b>	<b>87.981</b>
España	2.342.959	70,2	365.527	11,0	571.394	17,1	1.924	0,1	3.337.589

El mayor peso de la actividad agraria en el empleo se refleja también en el peso del sistema especial agrario dentro de los regímenes de la seguridad social. En septiembre de 2023, 31.000 trabajadores están dentro del sistema especial agrario, es decir, el 35% del total de afiliaciones. Es un porcentaje tres veces superior a la media nacional, y destacan los 4 municipios en los

que más de la mitad de sus trabajadores están en este sistema especial. Por el contrario, el porcentaje de trabajadores en el régimen general es 20 puntos inferior a la media nacional, y el del RETA también es menor.

## Renta y desigualdad

La renta neta media por persona en los 14 municipios en 2021 oscila entre los 8.200 y 11.400€, siendo en todos los municipios inferior a la media nacional (12.269 €) La diferencia oscila en rentas entre un -7% y un -30% inferior al promedio de España. Por hogares, la renta neta media varía entre 20.600 y 34.467€, con 12 municipios por debajo del promedio de España (30.552 €). En este caso, la renta media por hogar es entre un -4% y un -32%.

En cuanto a la desigualdad de rentas, el índice de Gini de los 14 municipios varía entre 26,1 y 31,0, en todos los casos una menor desigualdad que en el conjunto del país. Además, en comparación con el índice de Gini de 2015, en todos los municipios se ha reducido la desigualdad entre rentas más altas y bajas.

Municipio	Renta neta media por persona 2021	Renta neta media por hogar 2021	Índice de Gini		
			2021	2015	Var. 2015-21
Sanlúcar de Barrameda	8.849	24.101	31,0	35,7	-4,7
Almonte	9.083	24.576	27,5	29,5	-2,0
Bollullos Par del Condado	9.717	27.139	28,4	31,1	-2,7
Bonares	10.097	29.477	26,4	30,2	-3,8
Hinojos	10.588	25.793	26,4	29,7	-3,3
Lucena del Puerto	11.108	32.862	29,1	35,1	-6,0
Moguer	10.012	27.372	28,7	32,8	-4,1
Palos de la Frontera	11.440	34.467	28,7	29,6	-0,9
Rociana del Condado	8.479	23.883	24,6	26,7	-2,1
Aznalcázar	9.358	25.113	28,8	33,9	-5,1



Municipio	Renta neta media por persona 2021	Renta neta media por hogar 2021	Índice de Gini		
			2021	2015	Var. 2015-21
Pilas	8.922	23.762	27,7	32,9	-5,2
La Puebla del Río	9.123	25.091	29,8	34,0	-4,2
Villamanrique de la Condesa	8.525	22.633	26,1	31,5	-5,4
Isla Mayor	8.223	20.627	26,6	29,8	-3,2
España	12.269	30.552	33,0	34,6	-1,6

### Nivel de formación

Según el Censo de Población 2021, en los 14 municipios del ámbito de Doñana el 14% de los mayores de 16 años solo tienen estudios primarios, y el 42% la primera etapa de secundaria, asimilable al antiguo graduado escolar (30% en España).

El porcentaje de población con estudios superiores en los 14 municipios (11,6%) es la mitad que el promedio nacional (23%). Por sexos, a pesar del menor porcentaje destaca un mayor peso de mujeres con estudios superiores (13%) que de hombres (10,1%).

Nivel de estudios completados	Población (16 y más años)					
	Total	%	Hombres	%	Mujeres	%
No sabe leer o escribir	1.239	0,7	333	0,4	906	1,0
Estudios primarios incompletos	16.701	9,7	7.230	8,5	9.471	10,9
Educación primaria	24.702	14,4	11.982	14,1	12.717	14,6
Primera etapa de educación secundaria y similar	72.621	42,3	38.811	45,7	33.813	38,9
Segunda etapa de educación secundaria con orientación general	13.020	7,6	6.699	7,9	6.321	7,3
Segunda etapa de educación secundaria con orientación profesional	13.032	7,6	6.249	7,4	6.783	7,8
Educación postsecundaria no superior	153	0,1	63	0,1	90	0,1
Enseñanzas de FP, artes plásticas y diseño y deportivas de grado superior, de 2 o más años	10.443	6,1	4.962	5,8	5.481	6,3
Grados univ. de 240 ECTS, diplomados, títulos propios de experto o especialista, y similares	11.013	6,4	4.551	5,4	6.465	7,4
Grados universitarios de más de 240 créditos ECTS, licenciados	5.955	3,5	2.748	3,2	3.207	3,7
Másteres, especialidades en Ciencias de la Salud por el sistema de residencia y similares	2.508	1,5	1.014	1,2	1.494	1,7
Doctorado universitario	414	0,2	240	0,3	171	0,2
<b>TOTAL</b>	<b>171.801</b>	<b>100,0</b>	<b>84.882</b>	<b>100,0</b>	<b>86.919</b>	<b>100,0</b>

### La estructura empresarial y los usos del suelo

El peso de las actividades agrarias en Doñana y su entorno también queda reflejado en los datos de empresas registradas en 2022. Hay 2.981 empresas, es decir, casi una de cada cuatro empresas, orientadas al sector primario, mientras que la industria apenas

cuenta con 728 establecimientos, algo menos del 5,7%. Por número de empresas destacan las referidas al sector terciario, en especial comercio (24,5%), hostelería (8,2%) y actividades profesionales (18,0%).





## Empresas por actividad económica según CNAE 09 (2022)

	Empresas	%
Agricultura, ganadería, silvicultura y pesca	2.981	23,4%
Industria, energía, agua y gestión de residuos	728	5,7%
Construcción	1.241	9,8%
Comercio	3.120	24,5%
Transporte y almacenamiento	422	3,3%
Hostelería	1.047	8,2%
Información y comunicaciones	106	0,8%
Banca y seguros	217	1,7%
Administración pública, educación y sanidad	563	4,4%
Actividades inmobiliarias, profesionales, auxiliares, artísticas y otros servicios	2.296	18,0%
<b>TOTAL</b>	<b>12.721</b>	<b>100,0%</b>

La importancia de la actividad agraria se refleja en la ocupación del espacio. De las casi 290.000 hectáreas de superficie de los 14 municipios, un tercio (algo más

de 93.000 ha.) se corresponde con tierras de cultivos, porcentaje parecido al ocupado por usos de monte (102.280 ha), un 35%.

Municipio	Total sup. (ha)	Tierras de cultivo						Prados y pasto	Montes	Otras sup.
		Total	%	Cultivos herbác.	%	Cultivos leños.	Barbecho			
Sanlúcar de Barrameda	17.027	9.849,2	57,8	5.757,9	33,8	1.165,0	2.926,3	1.301,4	793,2	5.083,3
Almonte	85.408	9.058,0	10,6	2.843,0	3,3	4.333,8	1.881,2	10.781,6	54.042,5	11.525,7
Bollullos Par del Condado	4.838	2.599,5	53,7	601,5	12,4	1.810,9	187,1	1.005,1	547,4	685,8
Bonares	6.427	1.792,4	27,9	753,1	11,7	828,2	211,2	862,5	3.220,5	551,7
Hinojos	31.694	4.569,7	14,4	1.223,7	3,9	2.863,1	482,9	12.927,9	12.451,1	1.745,3
Lucena del Puerto	6.816	2.143,8	31,5	750,2	11,0	1.291,2	102,4	622,5	3.495,7	553,9
Moguer	20.274	4.157,2	20,5	2.582,6	12,7	1.453,4	121,2	2.133,9	11.279,9	2.703,1
Palos de la Frontera	4.925	990,2	20,1	889,9	18,1	100,3	-	634,9	337,8	2.961,9
Rociana del Condado	7.089	2.414,4	34,1	1.024,5	14,5	1.061,1	328,8	956,4	3.062,1	655,6
Aznalcázar	44.962	19.687,2	43,8	12.309,8	27,4	4.090,2	3.287,2	9.423,0	7.936,1	7.915,9
Pilas	4.594	3.668,9	79,9	660,8	14,4	2.964,4	43,7	59,9	250,8	614,3
La Puebla del Río	37.480	19.514,1	52,1	18.143,9	48,4	592,1	778,1	6.923,6	2.619,7	8.422,3
Villamanrique de la Cond.	5.764	2.927,8	50,8	646,3	11,2	2.132,6	148,9	95,5	2.235,5	504,9
Isla Mayor	11.438	9.801,1	85,7	9.017,0	78,8	0,0	784,1	250,2	7,9	1.379,1
<b>Total</b>	<b>288.735</b>	<b>93.173,5</b>	<b>32,3</b>	<b>57.204,2</b>	<b>19,8</b>	<b>24.686,3</b>	<b>11.283,0</b>	<b>47.978,2</b>	<b>102.280,3</b>	<b>45.302,7</b>



Sin embargo, hay notables diferencias en cuanto a los usos del suelo de los 14 municipios. Así, si la superficie dedicada a cultivos herbáceos es de algo menos de 60.000 ha (aproximadamente un 20% de la superficie total), hay municipios en los que supone más de la mitad de su superficie, como Isla Mayor o La Puebla del Río, mientras en otros está por debajo del 10% (Hinojos, Almonte).

Igualmente, varía notablemente la superficie ocupada por cultivos leñosos (viñedos, olivares y frutos rojos), siendo más de un tercio de su superficie en municipios como Bollullos Par del Condado, Pilas y Villamanrique

de la Condesa, mientras es testimonial en otros como Isla Mayor, Palos o La Puebla del Río.

También destaca el área ocupada por montes, que representa más de la mitad de su superficie en municipios como Almonte, Moguer, Bonares o Lucena del Puerto.

Además de los usos principales, deben destacarse las superficies dedicadas a los usos más significativos de la actividad agraria de esta zona, tanto para cultivos herbáceos como leñosos, y en secano y regadío:

Cultivos herbáceos (ha)			
Regadío	Secano		
Fresa y fresón	3.885	Trigo	2.040
Arroz	28.488	Avena	312
Algodón	116	Girasol	800
Girasol	29	Forrajes verdes plurianuales	653
Puerro	60	Avena y mezcla de cereales de primavera	205
Hortalizas, melones y fresas	5		

Cultivos leñosos (ha)			
Regadío	Secano		
Viñedo de uva para vino	25	Viñedo de uva para vino	2.694
Arándanos	1.150	Olivar aceituna de aceite	599
Frambuesa	234	Olivar aceituna de mesa	3.666
Olivar aceituna de aceite	1.867		
Olivar aceituna de mesa	274		

Por último, debe destacarse el **crecimiento de la actividad turística** en el área de influencia del Espacio Natural de Doñana. Actualmente, ya hay más de 23.000 plazas, de las que algo más de 5.000 se localizan en establecimientos hoteleros, algo más de

1.000 en apartamentos, 9.000 en áreas de camping y autocaravanas, y ya más de 5.500 se corresponden con viviendas con fin turístico, que están creciendo intensamente en los últimos años.

#### Total de plazas en alojamientos turísticos por tipo de alojamiento (2022)

Hotel	4.191
Hotel-Apartamento	1.465
Hostal	635



Pensión	649
Apartamento	1.049
Campamento de turismo	8.821
Área de pernocta de autocaravanas	120
Casas Rurales	381
Viviendas Turísticas de Alojamiento Rural	527
Albergues	80
Viviendas con fines turísticos	5.558
No consta	45
<b>TOTAL</b>	<b>23.521</b>

(\*) Por razones de calidad en los datos, no se ofrece la información detallada por tipo de establecimiento ni categoría en los municipios con menos de 5 establecimientos turísticos.

Por tanto, las características socioeconómicas del área de influencia del Espacio Natural de Doñana están claramente marcadas por la especialización productiva de la zona en la actividad agraria, lo que provoca disfunciones para las que este marco de actuaciones debe dar respuesta y corregir.

Una estructura laboral claramente dominada por el empleo agrario, con un peso muy minoritario de actividades de mayor valor añadido como la industria o los servicios avanzados; un mayor porcentaje de demandantes de empleo menores de 25 años; una

renta media por persona y por hogar inferior a la media nacional o un menor porcentaje de población con estudios superiores son aspectos que están claramente vinculados a la orientación agraria de la estructura económica de esta zona.

Las características socioeconómicas del área de influencia del Espacio Natural de Doñana están marcadas por la **especialización productiva de la zona en la actividad agraria.**

## Premisas de las actuaciones

Esta iniciativa se aborda desde las siguientes **premisas**:

- **Coordinación y complementariedad** con las iniciativas y propuestas de la Junta de Andalucía.
- **Cumplimiento de la legalidad vigente**, en particular de las normas recogidas en el Plan Hidrológico de la Demarcación Hidrográfica del Guadalquivir aprobado por Real Decreto 35/2023, que no contempla nuevas concesiones o modificaciones de características de los derechos existentes que impliquen un incremento de la superficie regable o volumen de riego, criterio aplicable tanto a las aguas superficiales como a las subterráneas.
- Adopción de todas las medidas necesarias para que concluya el **procedimiento de infracción abierto por la Comisión Europea** por incumplimiento de la sentencia del TJUE de 24 de junio de 2021 (asunto C-559/19).

- Consideración de las recomendaciones presentadas en las **Misiones de Asesoramiento Ramsar** (en especial las MRAs nº 70 y 95) para la conservación del Humedal de Importancia Internacional de Doñana. Atención a las **recomendaciones y resoluciones de UNESCO** (Comité de Patrimonio Mundial, septiembre 2023) para proteger este humedal Patrimonio de la Humanidad.
- **Participación y diálogo** permanente con las Administraciones autonómica y locales, con los sectores económicos y con los actores sociales y medioambientales en el territorio.

En los epígrafes siguientes se detallan las actuaciones orientadas a la consecución de los objetivos señalados.



## 1. Sector agroalimentario

### 1.1. Diversificación de la producción agraria

#### Importancia del sector de los frutos rojos y ayudas de la PAC en la zona de actuación.

El cultivo de los frutos rojos en los 14 municipios que conforman el ámbito territorial de este Marco de actuaciones engloba a 895 explotaciones con 4.749 parcelas que suponen una superficie total de 8.325,03 ha, esto supone el 62% de la superficie total del sector en España.

Se trata de cultivos con una elevada rentabilidad que puede llegar a 14.265 €/ha y uso intensivo de mano de obra, que supone cerca del 50% de los costes de producción.

El sector de los frutos rojos es un sector muy integrado y organizado en Organizaciones de Productores de Frutas y Hortalizas (OPFH). Así, las 52 OPFHs que operan con frutos rojos comercializan el 90% de la producción española total de estos productos (93% en el caso de la fresa), con un valor de la producción comercializada de 1.088 millones de euros. De estas 52 OPFHs reconocidas, 30 tienen sede social en Andalucía, 27 de ellas en Huelva, principal provincia productora, y 17 tienen sede en los municipios de la Corona Forestal de Doñana. Estos municipios son Almonte, Bonares, Lucena del Puerto, Moguer y Rociana, a los que se aplica el Plan Especial de Ordenación de la Corona Forestal de Doñana aprobado por Decreto 178/2014, de 16 de diciembre de 2014.

En estos últimos años, dichas 27 OPFHs se han beneficiado de los fondos europeos canalizados a través de estas organizaciones recibiendo un total de 31,9 millones de euros de ayuda en 2022, lo que hace un total del 11% de los fondos percibidos por España para el conjunto de las frutas y hortalizas. Las 17 OPFHs ubicadas en la Corona de Doñana han recibido 23,4 millones de euros en el mismo periodo, el 8% del total de ayudas a OPFHs en el sector hortofrutícola español.

En lo que respecta al total de las ayudas recibidas en el marco de la PAC, en el ejercicio financiero 2022 (campaña

PAC 2021), para los 14 municipios que conforman el ámbito territorial del Marco de actuaciones, cabe destacar que un total de 3.465 beneficiarios han recibido dichas ayudas, por un importe que alcanza aproximadamente los 113 millones de euros para dicho ejercicio financiero.

Las medidas propuestas se aplicarán sobre las superficies de actuación dedicadas a cultivos agrícolas. Consistirán en la concesión de una ayuda temporal, de 5 a 10 años de duración, al titular de las explotaciones con alguna de las siguientes finalidades: renaturalización, nuevas superficies de cultivos de secano y reconversión hacia producción ecológica.

Se concederá una **ayuda de 5 a 10 años** al titular de explotaciones con finalidad de renaturalización, nuevas superficies de cultivos de secano y reconversión hacia producción ecológica.





Las ayudas se concederán en el marco de una convocatoria única, en la que los solicitantes deberán acreditar la titularidad de las explotaciones (en condición de propietarios, arrendatarios o concesionarios) por las que solicitan la ayuda, junto con la información específica requerida para cada actuación.

### Áreas de actuación

- **Renaturalización de superficies dedicadas a la producción agraria**

Se concederá una ayuda por hectárea por la renaturalización de superficies agrarias, consistente en realizar las operaciones necesarias para la reversión del uso de dichas superficies a uso forestal.

La ayuda se calculará a tanto alzado y se concederá durante un período de 10 años, por un importe de 7.000 €/ha.

El solicitante deberá indicar las referencias SIGPAC de las parcelas por las que solicita la ayuda, así como las labores que realizará para su reversión a uso forestal. Dichas labores deberán realizarse durante el primer año de concesión de las ayudas y antes de realizarse el primer pago. El beneficiario podrá solicitar un anticipo de la ayuda, en los términos de la normativa vigente, para poder llevar a cabo los trabajos de renaturalización.

El pago de la ayuda se realizará anualmente, previa comprobación de la autoridad competente responsable del pago de que las superficies objeto de ayuda han sido objeto de reversión en su uso y que se mantienen las condiciones para poder recibir la ayuda. Los beneficiarios se comprometerán a mantener el nuevo uso forestal de la superficie por la que reciben la ayuda durante un periodo no inferior a 30 años.

- **Nuevos cultivos de secano**

Se concederá una ayuda por hectárea para nuevas superficies agrarias dedicadas a cultivos de secano, por ejemplo: vid, olivos, o cultivos industriales (remolacha azucarera, girasol, colza, etc), almendros u otros cultivos alternativos.

La ayuda se calculará a tanto alzado y se concederá durante un período de 5 años, por un máximo de 2.500 €/ha.

El solicitante deberá indicar las referencias SIGPAC de las parcelas por las que solicita la ayuda, indicando el cultivo o los cultivos a los que destinará las parcelas durante el período de compromiso. La autoridad competente comprobará anualmente, sobre la base de criterios de riesgo, el cumplimiento del compromiso con carácter previo a la realización de los pagos.







Los beneficiarios se comprometerán a mantener el nuevo cultivo en la superficie por la que reciben la ayuda durante un periodo no inferior a 10 años.

- **Reconversión hacia modelos de producción ecológicos.**

La reconversión hacia modelos de producción de agricultura ecológica es una ayuda que está recogida dentro de las intervenciones programadas por la Comunidad Autónoma de Andalucía en el Plan Estratégico de la Política Agrícola Común.

Aun cuando la ayuda concedida en el ámbito de la PAC debe suponer un incentivo suficiente, habida cuenta de la singularidad del presente Marco de Actuaciones, se prevé conceder un complemento adicional por hectárea a los agricultores que acrediten estar recibiendo de la Comunidad Autónoma la ayuda a la transformación en producción ecológica. La ayuda, que se pagaría anualmente, durante el mismo tiempo que se reciba la ayuda autonómica, con un máximo de 5 años, sería de un montante de 1.000 €/ha.

## 1.2. Medidas para mejorar la calidad y el valor de las producciones agroalimentarias

Se trata de contribuir a incrementar el prestigio y con ello el reconocimiento por el consumidor y el valor de los productos procedentes del entorno de Doñana, en coordinación con los productores, sus organizaciones y cooperativas.

Se busca incrementar el **prestigio** y el **valor** de los productos procedentes del entorno de Doñana.

### Áreas de actuación

- **Fomentar la creación de una marca de garantía vinculada a Doñana.**

Se facilitaría la asistencia técnica necesaria por parte del Ministerio de Agricultura, Pesca y Alimentación (MAPA) para que el sector productor, a través de sus organizaciones y cooperativas, pueda impulsar la creación de una marca de calidad, al amparo de la cual pueda comercializar una gama amplia de productos de la zona objeto de este Marco de Actuaciones.

El MAPA establecerá una hoja de ruta calendarizada con las actuaciones a desarrollar por los agentes del sector, para poder establecer una marca de calidad, los productos que podría comprender y los requisitos para que pudieran acogerse a la misma, con la sostenibilidad ambiental como principal eje vertebrador de la marca. (Ver también apartado 8).

- **Fomentar ciclos cortos de comercialización de productos locales.**

Se establecerá una convocatoria de ayudas para los productores, sus organizaciones y cooperativas que lleven a cabo proyectos de comercialización a través de circuitos cortos de productos de la zona de actuación.





Las ayudas estarían referidas a las actuaciones o medidas de comercialización que se detallarían en la convocatoria, que establecería el organismo responsable de realizar los pagos. Entre dichas medidas, se recogerían la elaboración y venta directa de productos en mercados y locales de venta próximos a la zona de actuación.

- **Medidas específicas de promoción:**
  - **Elaboración de materiales promocionales para visualizar los productos y ejemplos de buenas prácticas vinculadas a la producción y comercialización sostenibles de productos agrarios.**

El Ministerio de Agricultura, Pesca y Alimentación proporcionará asistencia técnica a las organizaciones de productores y cooperativas para la elaboración de materiales divulgativos y promocionales para los productos procedentes

de la zona de actuación, enfocados a la calidad de los productos y a la sostenibilidad en su producción, con el objeto de mejorar su comercialización.

- **Creación de rutas gastronómicas y enológicas (en conexión con las zonas vitivinícolas del Condado y de Jerez).**

Se establecerán ayudas para la puesta en marcha de proyectos de rutas gastronómicas y enoturismo, incluyendo puntos que puedan estar fuera, pero conectados con la zona de actuación. Los proyectos deberán ser elaborados por organizaciones de productores, cooperativas u otras organizaciones. Los proyectos se deberán desarrollar en un período máximo de 3 años.

- **Promoción de actividades de transformación y venta a nivel local y en los dos polos de consumo cercanos (Sevilla y Huelva) de los productos de secano.**





### 1.3. Medidas de apoyo a la iniciativa local

El apoyo a las iniciativas locales, a través de los grupos de acción local, está previsto en las intervenciones programadas por la Comunidad Autónoma de Andalucía dentro del Plan Estratégico de la PAC.

Habida cuenta de la singularidad del presente Marco de Actuaciones, se establecerán ayudas adicionales a grupos de acción local, que lleven a cabo acciones que favorezcan la aplicación de las medidas incluidas en el mismo, siempre que sean coherentes con la programación de la intervención propia de los fondos

de desarrollo rural (FEADER) y que se garantice que no existe duplicidad en el pago por la misma actuación.

Las ayudas a los grupos de acción local en este marco se concederán durante el período 2024 – 2027 y consistirán en un pago a tanto alzado a los grupos de acción local que lleven a cabo proyectos o actuaciones de acompañamiento sinérgicos con los objetivos del presente Marco.

### 1.4. Medidas adicionales de apoyo al sector agrario

Se trata de colaborar con cultivos con amplia superficie en el entorno de Doñana, que tienen efectos ambientales positivos directos si se generan a través de una gestión sostenible. Ponerlos en valor en coordinación con los productores, sus organizaciones y cooperativas. También se apoyará la reducción en la generación de residuos disminuyendo el uso de materiales que los generan, contribuyendo así al cuidado de este entorno natural.

#### Áreas de actuación

- Apoyo al sector de arroz y del algodón, mejorando las técnicas de explotación y su comercialización mediante la “Marca Doñana” (ver apartados 1.2 y 8.1).
- Ayudas a los agricultores para el desarrollo de iniciativas que reduzcan la generación de residuos

de plásticos de uso agrario no envases. No se trataría de ayudas para la gestión de los residuos, ya que como a cualquier actividad económica les aplican las obligaciones financieras y de gestión del productor de residuos que establece la normativa.

- Ayudas para la demostración de las mejores prácticas en el ámbito agropecuario y la contribución a la transición ecológica de la agricultura y la ganadería, mediante la financiación de proyectos demostrativos de apoyo a los usos extensivos y compatibles con la conservación del Espacio Natural de Doñana y el apoyo a las acciones que reduzcan los impactos de la actividad agrícola y ganadera a través de diversificación y conversión de cultivos, buenas prácticas para la reducción de la contaminación, y soluciones basadas en la naturaleza (aplicable también al apartado 2).





## 1.5. Fomento y mejora de la industria agroalimentaria con valor añadido

Quizá sea este uno de los campos con más posibilidades y que más directamente supondría una incidencia en el cambio de paradigma económico de la zona. La comarca de Doñana es agrícola, pero no transformadora y/o manufacturera. Se produce fruta, pero no se transforma ni se obtiene de ella otros alimentos. En la comarca de Doñana se dan todos los elementos para replicar modelos de éxito: existe la producción de fruta y hay necesidad de cambiar el paradigma económico.

### Áreas de actuación

- Línea de ayudas para la creación y modernización de industrias agroalimentarias de la zona afectada por el Marco de actuaciones para Doñana que permitan transformar, comercializar y desarrollar los productos agroalimentarios que allí se producen.

### Se dan todos los elementos para cambiar el paradigma económico a través de la **transformación y manufacturación** de fruta.

La línea de ayudas subvencionará la instalación de industrias agroalimentarias para el procesamiento de productos agrarios de la zona de Doñana tales como fresa, frutos rojos, cereales, aceitunas y uvas, entre otros.

Mediante esta línea se permitirá crear valor añadido a los productos agroalimentarios de la zona, se generará empleo de calidad y se incrementará la calidad de vida de la zona. El objetivo de la misma tiene que estar alineado con el Marco en su conjunto, de tal modo que las industrias creadas permitan establecer una economía sostenible en la zona desde el punto de vista social, económico y medioambiental.

**Se subvencionará hasta el 50% de las inversiones materiales realizadas** de acuerdo con los proyectos presentados durante los próximos 3 años desde que abra la línea de ayudas.

La creación de esta línea de ayudas deberá ser coherente con las existentes en el ámbito de la política de Desarrollo Rural financiada por el FEADER y la normativa europea sobre ayudas de Estado, sin que exista duplicidad de subvenciones públicas sobre el mismo proyecto.

- **Apoyo a la gestión de explotaciones tradicionales salineras y/o acuícolas de interés para la biodiversidad mediante colaboración público-privada, y certificación de los productos.**

Como instrumento de financiación, podrían presentarse proyectos a las convocatorias de bioeconomía de la Fundación Biodiversidad, dotadas con 40M€ de fondos FEDER (periodo de programación 2021-27), que se publicarán a partir de 2024.

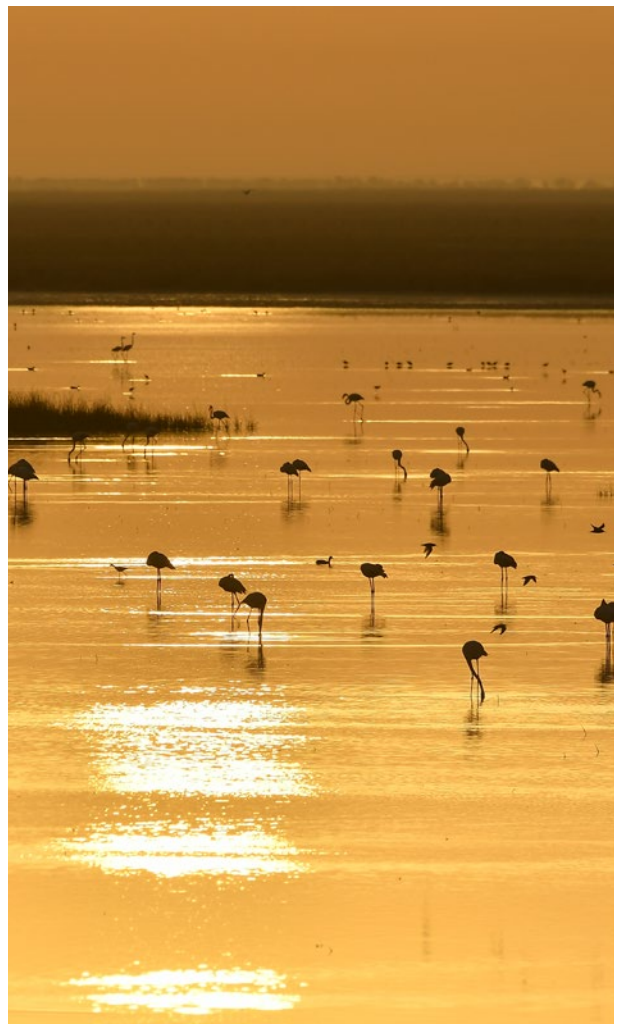



## 1.6. I+D+I en tecnologías agrarias

La Investigación, desarrollo e innovación debe de ser una piedra angular del desarrollo agrícola del entorno del Espacio Natural de Doñana. Deben desarrollarse líneas de actuación en investigación, innovación, ensayos y tecnología, identificados como prioritarios para el sector agrario y agroalimentario del ámbito del Espacio Natural de Doñana, que tengan como pilares la sostenibilidad, la competitividad, el respeto por el medio ambiente, el uso eficiente de los recursos, la biodiversidad, la digitalización y nuevas tecnologías, el cambio climático, la bioeconomía y la producción de una alimentación más segura, saludable y sostenible. Todo ello contribuirá a la mejora de la competitividad del sector.

### Áreas de actuación

- Apoyo a empresas de I+D+I en tecnologías agrarias (por ejemplo, frutos rojos o aceituna de mesa).
- Impulso de sistemas de digitalización para la mejora de la eficiencia en el uso del agua y fertilizantes en la agricultura de regadío.







## 2. Ganadería extensiva

La ganadería de razas o variedades autóctonas es uno de los valores de la comarca. Se sitúa entre la economía, la historia, la tradición y la cultura. Por ejemplo, la yegua marismeña y la vaca marismeña tienen un interés enorme. Contribuir a aumentar la importancia económica del sector, más allá de su importancia etnográfica, pasa por el apoyo a prácticas tradicionales y proyectos que contribuyan a su conservación, armonizando la conservación del entorno natural y el aprovechamiento económico.

La ganadería extensiva está bien establecida en la comarca y hay un importante uso de razas autóctonas. Sin embargo, se debe hacer un control de las cabezas de ganado que entran y salen al Espacio Natural Doñana, para evitar superar las capacidades de carga en puntos y épocas concretas, así como regular el acceso a zonas sensibles. Este seguimiento se podría llevar a cabo de manera eficiente a través de medidas de digitalización.

### Áreas de actuación

- Impulso de proyectos que contribuyan a la conservación de las razas autóctonas en armonía con el Espacio Natural de Doñana.
- Impulso del consumo de la carne autóctona bajo la “Marca Doñana” (ver apartado 8.1).
- Impulso a la digitalización para el seguimiento de las cabezas de ganado.
- Apoyo a la producción ganadera y al mantenimiento de pastos, infraestructuras ganaderas, etc.
- Ayudas para la demostración de las mejores prácticas en el ámbito agropecuario y la contribución a la transición ecológica de la agricultura y la ganadería (ver apartado 1.4).

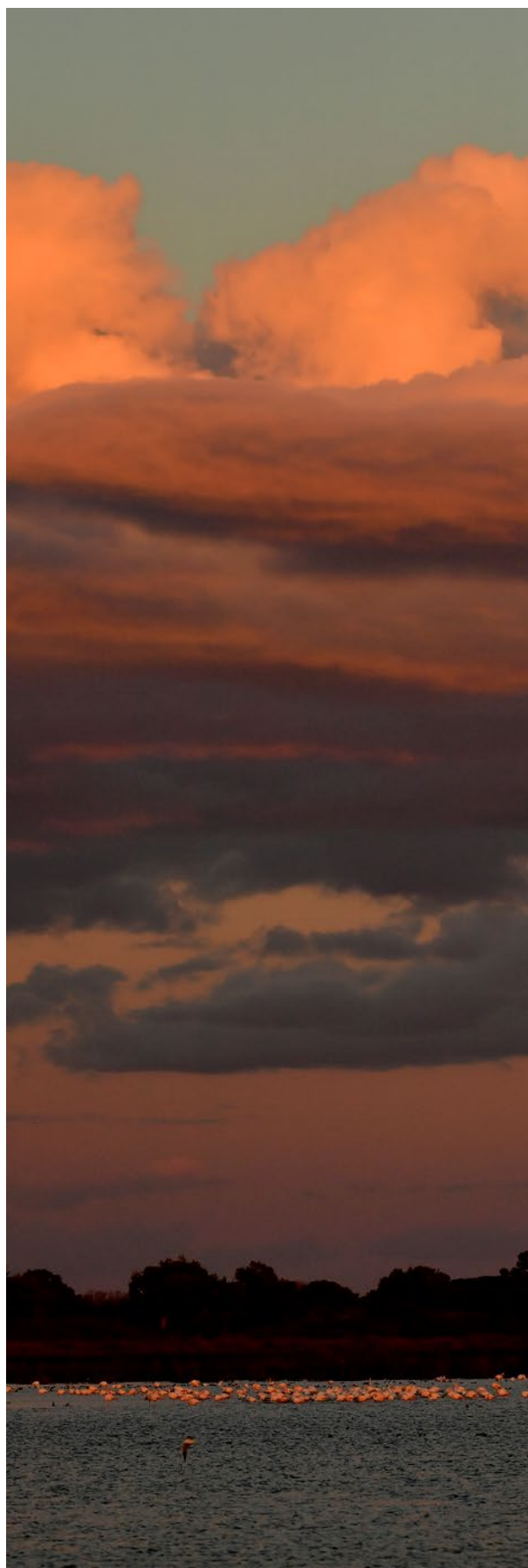



### 3. Sector forestal

La importancia forestal de Doñana, especialmente en la zona de Espacio Natural y las zonas adyacentes no protegidas pero con una clara influencia en el equilibrio del conjunto, es enorme. Históricamente ha habido un aprovechamiento de los recursos de estas masas forestales y la actual coyuntura brinda la oportunidad de incidir en este sector, modernizarlo y ajustarlo a la nueva realidad, contribuyendo así a aumentar la identificación de la Doñana más natural con las oportunidades económicas.

En este sentido, la Estrategia Forestal Española horizonte 2050 pretende impulsar la gestión forestal sostenible en España, consiguiendo unos bosques y sistemas forestales gestionados, es decir, bien conservados activamente, más resilientes frente al cambio climático, protegidos de las amenazas principales (abandono forestal, incendios, enfermedades y plagas) y que proporcionen los bienes y servicios ecosistémicos necesarios para nuestro bienestar y para hacer posible que la economía inicie una necesaria transición ecológica. La Estrategia se desarrolla para los próximos 10 años a través del Plan Forestal Español 2022-2032, que establece las líneas de trabajo y medidas a concretar a través de los Planes Forestales autonómicos.

El objetivo para los bosques y sistemas forestales es que estén bien **conservados**, más **protegidos** y sean más **resilientes** frente al cambio climático.

En materia de bioeconomía, la Estrategia y Plan Forestal español plantean las siguientes líneas de acción: dinamización de la actividad productiva y mejora de las infraestructuras básicas en los montes para la movilización de los recursos forestales maderables; estrategia de aprovechamiento y desarrollo sostenible de la biomasa forestal con destino energético; diversificación de la producción forestal y fomento del aprovechamiento sostenible de recursos forestales no maderables y su promoción en el mercado; reactivación socioeconómica del sector forestal español (economía y empleo verde): vertebración del tejido empresarial. Integración de la cadena de valor monte e industria forestal; fomento del silvopastoralismo y la trashumancia; uso turístico del monte.





### Áreas de actuación

- Apoyo a la mejora de la gestión de los bosques aumentando las oportunidades para la economía y el empleo en el entorno.
- Ayudas a la creación de asociaciones de titulares forestales, para facilitar la realización de planes de gestión conjunta, que garanticen a largo plazo la producción y la conservación del recurso, la conservación de la biodiversidad y los sumideros de carbono así como su aprovechamiento sostenible por las comunidades locales. Como instrumento de financiación, en esta área de actuación podrían presentarse proyectos a las convocatorias de bioeconomía de la Fundación Biodiversidad, dotadas con 40M€ de fondos FEDER (periodo de programación 2021-27), que se publicarán a partir de 2024.
- Ayudas a la modernización de las empresas del sector, favoreciendo su digitalización así como la innovación y mejora de los procesos productivos.
- Apoyo a la renovación del parque de maquinaria forestal por maquinaria más eficiente energéticamente y de menores emisiones.
- Ayudas al desarrollo de actividades relacionadas con la silvicultura:
  - Plantas de biomasa para uso energético: pellets y leña.
  - Empresas de primera y segunda transformación de productos forestales maderables y no maderables.
  - Aprovechamientos para producción de piñones.
  - Envasado, comercialización y distribución de productos forestales no madereros (piñones, hongos, brezo, miel, etc.), potenciando las plantas locales para generar valor añadido y empleo.
  - Red de viveros forestales.
  - Actividades de I+D+I.
- Recuperación de piñas de pino piñonero y restos de trabajos selvícolas para calderas de biomasa y consumo de proximidad.
- Restauración forestal de terrenos degradados y aplicación de silvicultura preventiva en los montes para reducir el riesgo de futuros grandes incendios.



## 4. Industria

Este sector, con alguna excepción, es escaso en la comarca. La industrialización debe basarse en la sostenibilidad y en los recursos naturales que se generan en la zona. Las ayudas a las empresas ya existentes que decidan mejorar sus sistemas de producción para hacerlos más sostenibles y el fomento de proyectos de nueva creación deberían ser las claves.

El ecosistema espacial de Andalucía es muy activo. En particular, Sevilla es una ciudad con gran tradición en el sector aeroespacial, que además en los últimos años ha experimentado un crecimiento notable. La Agencia Espacial Española, con sede en esta ciudad desde 2023, permite coordinar las actividades y políticas nacionales sobre el espacio, así como la participación de España en programas internacionales en este ámbito.

Mención aparte merece el proyecto CEUS, enclavado en el entorno de Doñana, en el término de Moguer, y que está próximo a convertirse en la principal plataforma de España de investigación y ensayo de sistemas aéreos tripulados remotamente, incluidos los de gran tamaño, desde donde podrán operar también aeronaves tripuladas de tamaño medio. Por tanto, el apoyo a las empresas auxiliares (laboratorios de ingeniería, fabricación de componentes, instalaciones necesarias para surtir a CEUS...) debe incluirse necesariamente en las medidas de ayuda al sector industrial. La comarca podría convertirse en un polo de atracción para el sector aeroespacial teniendo en cuenta que CEUS es una prolongación del cercano CEDEA (dependientes ambos del Instituto Nacional de Técnica Aeroespacial - Ministerio de Defensa) desde donde se realizó el seguimiento y supervisión del lanzamiento del cohete

Miura 1, que ha situado a España en la carrera espacial. El conjunto CEUS/CEDEA será el centro más importante de ensayos de RPAS (sistemas aéreos tripulados remotamente) de Europa.

**Las claves de la industrialización en Doñana:** ayudas a empresas que decidan aumentar su sostenibilidad y fomento de nuevos proyectos.

### Áreas de actuación

- Impulso a la industrialización basada en la sostenibilidad y en los recursos naturales que se generan en la zona.
- Ayudas a la transformación ambiental de industrias ya existentes.
- Ayudas a nuevos proyectos de desarrollo industrial, por ejemplo:
  - Empresas auxiliares del proyecto CEUS de investigación y ensayo de sistemas aéreos tripulados remotamente.
  - Empresas auxiliares de la agricultura.
  - Plantas de recogida y tratamiento de residuos agrarios, en especial de los plásticos agrarios no envases.
  - Plantas de acopio y recogida de biomasa.
- Desarrollo de suelo industrial.







## 5. Doñana creativa

Doñana es una comarca en la que la tradición, en algunos casos milenaria, se mantiene viva. Los usos tradicionales, desde el manejo del ganado a la obtención de piñas, la elaboración de carbón, la apicultura extensiva o la captura de coquinas, precisan de un plan de fomento y divulgación de estas actividades bajo la marca Doñana, respetando en todo caso las normas de uso y gestión del Parque Nacional y del Parque Natural, que daría un plus a las mismas y, de manera ordenada, contribuiría a la generación de empleo en la zona.

Para garantizar la viabilidad de las actividades artesanales y los oficios tradicionales asociados, se debería plantear una planificación específica y distinta para cada uno de ellos una vez identificados<sup>3</sup>, pues su naturaleza es diversa, así como sus necesidades y fortalezas. No solo a través del impulso a la divulgación, sino mediante medidas que previeran la formación y reconocimiento de los artesanos, o la garantía de formación de nuevas generaciones.

Encuantoalaviabilidadeconómicadelaactividad,debería contemplarse una estrategia para la comercialización: a través de medidas de acompañamiento y "mentoring" para artesanos, apoyo mediante presencia en stands oficiales en ferias especializadas, desarrollo de planes de comunicación para dar a conocer los productos, abrir mercado y dar a conocer su valor añadido de manera que se genere un precio adecuado y viable económicamente para la producción.

### Áreas de actuación

- Fomento y divulgación de actividades tradicionales y artesanía bajo la marca Doñana.
- Impulso a la zona museística sobre usos tradicionales de Doñana existente en el Palacio del Acebrón.
- Ayudas para empresas existentes y para fomentar la creación de nuevas empresas en el sector artesano.
- Feria de usos tradicionales y artesanía de Doñana.
- Identificación sectorial de oficios tradicionales y artesanía.
- Sistemas que garanticen el relevo generacional.
- Comercialización: implementación de medidas de acompañamiento para la búsqueda de mercados, digitalización o entrada en market places, apoyo en la puesta en valor de productos regional, nacional e internacionalmente mediante el sistema de ferias, concursos, reconocimientos (premios), etc.
- Difusión de los usos tradicionales y la artesanía local en los centros docentes de la comarca.

<sup>3</sup> Existen para ello trabajos como el de la Junta de Andalucía Atlas del Patrimonio Cultural Inmaterial de Andalucía y otros recursos (<https://guiadigital.iaph.es/>)





## 6. Energías renovables y eficiencia energética

La transición energética es, además de una necesaria respuesta a la crisis climática, una oportunidad de dinamización socioeconómica, ofreciendo oportunidades de generación de empleo y desarrollo de nuevos modelos de negocio dedicados, a la vez que refuerza la competitividad de las empresas, mejora la calidad de vida y mejora los servicios públicos al permitir importantes ahorros en consumo energético.

El fomento de las energías renovables y la eficiencia energética en el entorno de Doñana, en proyectos asociados a edificios o actividades existentes y a la participación social, permite maximizar estas oportunidades desde el respeto absoluto a los valores ambientales del entorno.

Además, las últimas técnicas permiten la integración de la generación renovable en el entorno, respetando tanto la biodiversidad como la actividad agraria.

En los 14 municipios del área de influencia del Espacio Natural Doñana, la gestión del MITECO ha permitido que se financien 217 expedientes con ayuda concedida por valor de 39,5 millones de euros. Existen otros 1.787 expedientes pendientes de resolver, por ayuda total de 34,2 millones de euros. De éstos, 1.716 expedientes (por valor de unos 7,5M€) corresponden a ayudas de autoconsumo gestionadas por la Agencia Andaluza de la Energía.

La **transición energética** ofrece empleo a la vez que refuerza la competitividad de las empresas y mejora la calidad de vida.

### Áreas de actuación

- Potenciar el autoconsumo energético en pueblos y polígonos industriales.
- Impulsar proyectos de integración de energías renovables en la actividad agrícola, incluyendo proyectos de “agrovoltaica”, que permitan mejorar la competitividad del sector a la vez que se potencia la imagen de marca del producto asociado al cuidado del entorno.
- Apoyo a las comunidades energéticas fomentando la participación de ciudadanía, pymes y entidades locales.
- Impulso a las mejoras energéticas en instalaciones municipales que contribuyan a mejorar los servicios públicos y generar ahorros para las entidades locales.
- Proyectos de movilidad sostenible en la zona asociados al transporte público y a la electrificación.





## 7. Turismo Doñana

Doñana es un espacio con margen para el impulso de una actividad turística de calidad, compatible con la protección y la recuperación de los valores ambientales del Espacio Natural, y vinculada a la educación ambiental. Ya cuenta con unos recursos turísticos de primer nivel, por ejemplo: El Rocío, el Parque Nacional y la costa (Matalascañas). Existen otros recursos con potencialidad para ser aprovechados de forma sostenible y compatible con la recuperación de los valores ambientales en esta área de influencia. Este potencial se demuestra con la aprobación, en el entorno de Doñana, de 3 Planes de Sostenibilidad Turística en Destino: Plan Litoral (2021), en los municipios de Almonte, Moguer y Palos; Ruta del Vino del Condado (2022); Doñana Sevillana (2021), para los municipios de Aznalcázar, Isla Mayor, Pilas, La Puebla del Río y Villamanrique de la Condesa, para la configuración de un ecodestino.

**Doñana tiene margen para una actividad turística de calidad, compatible con la protección y la recuperación de los valores ambientales.**

La concentración de valores ambientales y patrimoniales en torno al Parque Nacional de Doñana hacen de este territorio un ámbito de gran potencial para el desarrollo de un turismo sostenible que permita la dinamización socioeconómica y la diversificación de actividades en los municipios del área de influencia, de tal forma que la protección ambiental sea un factor de desarrollo y crecimiento positivo.

Sin duda, el principal patrimonio del que dispone este ámbito son los valores ambientales, paisajísticos, históricos y culturales de Doñana. El Parque Nacional de Doñana recibió en 2022 un número de visitantes ligeramente superior a los 200.000<sup>4</sup>, cifra no obstante inferior a la de años anteriores y a la de los Parques Nacionales con mayor afluencia turística en España. El Parque Nacional de Doñana, debido a sus limitaciones

para la visita por razones ambientales, de conservación, pero también de oferta, recoge solo una parte limitada del volumen de visitantes que se mueven en el Espacio Natural de Doñana. Así, la Romería del Rocío mueve un número de participantes próximo a las 300.000 personas (2023); en los últimos 12 meses<sup>5</sup>, el municipio de Moguer recibió algo más de 100.000 turistas, y Sanlúcar de Barrameda, más de 350.000 turistas.

Las actuaciones de la Administración General del Estado (Ministerio de Industria y Turismo, a través de la Secretaría de Estado de Turismo, y Ministerio para la Transición Ecológica y el Reto Demográfico y, en particular, el Organismo Autónomo Parques Nacionales (OAPN)) se orientan a favorecer la gobernanza y la promoción del producto turístico sostenible a través de campañas que identifiquen los destinos naturales y el ecoturismo, en colaboración con los distintos actores, tanto públicos como privados, y en especial en coordinación con las Administraciones autonómica y locales.

### Áreas de actuación

- **Creación de nuevos productos turísticos sostenibles que aumenten y complementen la oferta actualmente disponible, incluyendo la mejora de las infraestructuras turísticas disponibles. Por ejemplo:**
  - Creación de clubes de producto turístico en torno a la sostenibilidad. A modo de ejemplo, se creó en 2009 el Club de Producto Turístico Reservas de la Biosfera Españolas, que pretende establecer un método para crear un producto turístico diferenciado.
  - Creación y mejora de las rutas de senderismo, actualización de las infraestructuras para la observación de aves y colocación de paneles informativos.
  - Desarrollo de una red de caminos naturales de la comarca de Doñana, con senderos de largo recorrido intercomarcales y unidos a senderos exteriores, que sirva de apoyo al desarrollo

4 206.944, según datos del OAPN

5 Según las estadísticas experimentales del INE



de actividades turísticas respetuosas con la naturaleza en los diferentes municipios.

- Productos turísticos innovadores asociados a la astronomía, como las rutas nocturnas o los alojamientos de observación de cielo nocturno y actuaciones para la reducción de la contaminación lumínica.

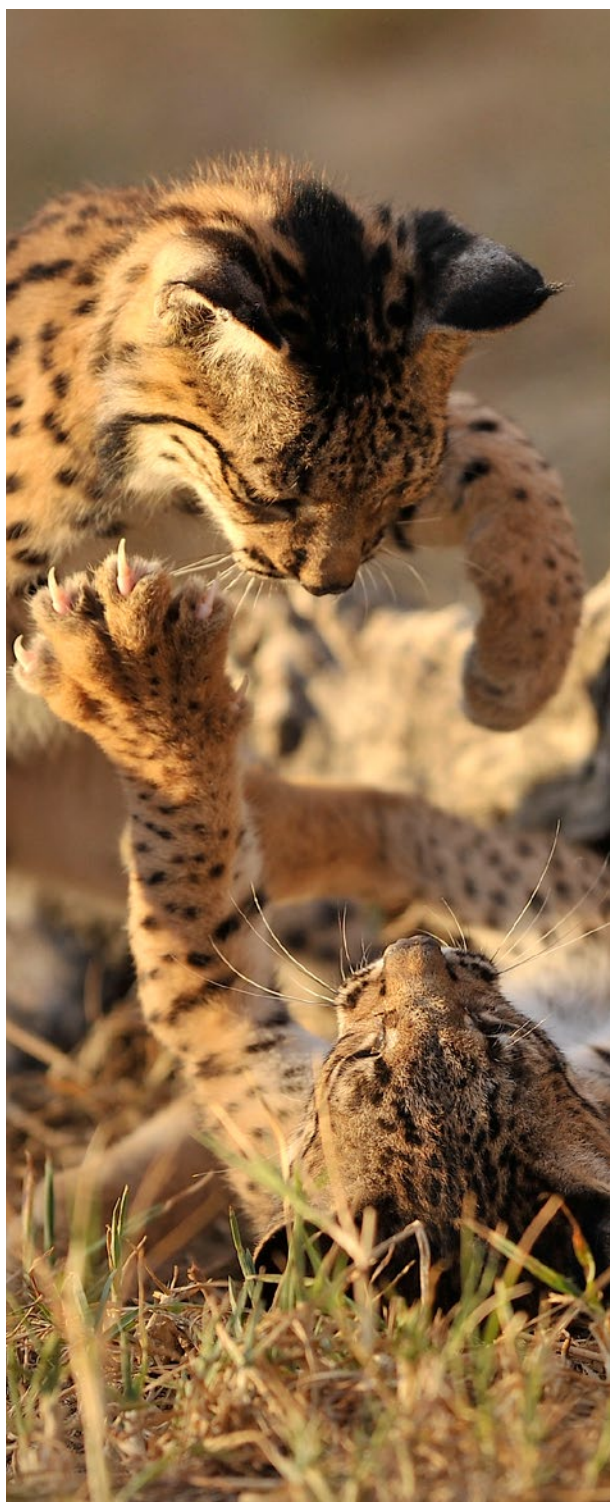

- Utilización de la inteligencia artificial. Por ejemplo, a través de apps que den información sobre lugares más concurridos, evitando así aglomeraciones y facilitando una experiencia más agradable para el turista.
- Elaboración de exposiciones artísticas, de artesanía y modos de vida en zonas especialmente protegidas, dónde se ponga en valor tanto el patrimonio natural como el cultural.
- Mejora y homogeneización de la señalética en todo el ámbito territorial.
- Oferta de acceso universal tanto en actividades como en alojamientos.
- Apoyo a los alojamientos rurales.
- Navegación compatible con el uso recreativo y la conservación de las riberas.
- **Actuaciones para la mejora de la calidad y sostenibilidad de la oferta turística.**
  - Proyectos de gestión de residuos de los establecimientos turísticos.
  - Creación de una aplicación que permita medir la huella de carbono, tanto de los establecimientos turísticos como la del propio turista.
  - Campañas de limpieza del fondo marino.
  - Recuperación de piñas de pino piñonero y restos de trabajos selvícolas para calderas de biomasa y consumo de proximidad.
  - Puesta en valor de la industria vitivinícola con la organización de visitas a bodegas, catas, etc.
  - Negocios de hostelería que elaboren sus platos con productos certificados con la “Marca Doñana” (ver apartado 8).
  - Marcas de calidad como sistema de reconocimiento de la sostenibilidad del turismo de naturaleza (ver apartado 8.2)
- **Promoción de la oferta turística de Doñana:**
  - Campañas de promoción turística.
  - Participación en ferias turísticas nacionales e internacionales en colaboración con Turespaña.
  - Sistema de reconocimiento de la sostenibilidad turística en Red Natura 2000 (ver apartado 8.2).



## 8. Marca Doñana

### 8.1. Marca Reservas de la Biosfera

La “Estrategia del Programa MaB de la UNESCO para la Red Mundial de Reservas de la Biosfera (2015-2025)”, aprobada por la 38ª Conferencia General de la UNESCO celebrada en 2015, reconoce la creación de marcas nacionales, así como la de marcas “locales” o de las propias Reservas de la Biosfera.

El objetivo de la marca “Reservas de la Biosfera Españolas”, creada por el OAPN es destacar y diferenciar aquellos productos naturales y artesanales de los territorios reconocidos como Reservas de la Biosfera y aquellos productos elaborados y/o servicios de empresas dadas de alta en alguno de los municipios que pertenecen a las Reservas españolas y que contribuyan a una o más de las funciones básicas que deben cumplir las Reservas de la Biosfera (conservación, desarrollo sostenible y apoyo logístico), así como que estén de acuerdo con el plan de gestión de la correspondiente Reserva de la Biosfera, respetando así las singularidades de cada una de ellas.

Pretende dar una mayor visibilidad y difusión a los productos y servicios originados en la Reservas de la Biosfera Españolas, a nivel nacional e internacional, y sensibilizar a los consumidores a través de campañas de comunicación, para que hagan una elección diferencial de estos productos y servicios por los valores ambientales y sociales que representan. La elevada calidad de estos productos será puesta en valor, de forma específica, por las marcas “locales”: autonómicas o de las propias Reservas de la Biosfera que las otorguen, y que serán las que verifiquen las correspondientes garantías de calidad y procedencia geográfica de los productos, a los consumidores, tal y

como se indica en el reglamento de la marca “Reservas de la Biosfera Españolas”.

Para poder obtener la licencia de uso de la marca “Reservas de la Biosfera Españolas”, los solicitantes tienen que poseer, previamente, la acreditación de una marca autonómica o propia de alguna Reserva de la Biosfera Española, además de cumplir una serie de requisitos en cuanto al cumplimiento de criterios del Programa MaB, metodología de producción, materias primas o recursos utilizados.

La marca “Reservas de la Biosfera Españolas” podría establecer sinergias muy interesantes y útiles con la marca “Parque Natural de Andalucía”, existente en esa comunidad autónoma.

Es necesario, en primer lugar, que sea registrada la Marca Reserva de la Biosfera de Doñana: “RB de Doñana”, para productos y servicios. Se pretende financiar un apoyo técnico con el objetivo de dar apoyo al gestor de la Reserva de la Biosfera de Doñana y a los posibles beneficiarios (productores y empresarios) interesados en el proceso de adhesión a la futura marca “RB de Doñana” y a la marca existente “Reservas de la Biosfera Españolas”. Se podrán adherir los productos y servicios desarrollados en los 14 municipios de su territorio que cumplan con los criterios establecidos para el uso de la marca “Reservas de la Biosfera Españolas”.





## Áreas de actuación

- Capacitar al Órgano Gestor de la RB de Doñana sobre el sistema de marcas de calidad y el diseño de los procesos, y procedimientos técnicos y administrativos necesarios para establecer, otorgar, regular y supervisar el uso de la marca.
- En colaboración con el Órgano Gestor de la RB de Doñana, identificar a las empresas y productores de los 14 municipios de la RB de Doñana susceptibles de adherirse a la marca RB de Doñana, para realizar un proceso de información y sensibilización.
- Capacitar al Órgano Gestor de la RB de Doñana para que puedan apoyar técnicamente a los productores y empresarios interesados en solicitar y usar la marca.
- Apoyo en la tramitación de las solicitudes de aquellos empresarios y productores que, disponiendo de la marca RB de Doñana, estén interesados en obtener también la marca Reservas de la Biosfera Españolas.
- Campañas de comunicación dirigidas a productores y empresarios, consumidores, habitantes de la Reserva.
- Integración o fusión en la marca RB de Doñana de otras certificaciones de ámbito autonómico o local utilizadas en la comarca como la etiqueta "Doñana 21" creada por la Fundación Doñana 21 en respuesta al I Plan de Desarrollo Sostenible de Doñana.







## 8.2. Sistema de reconocimiento de la sostenibilidad del turismo de naturaleza en Red Natura 2000

El Sistema de reconocimiento de la sostenibilidad del turismo de naturaleza en Red Natura 2000, elaborado por el Ministerio para la Transición Ecológica y el Reto Demográfico, en estrecha colaboración con el Ministerio de Industria y Turismo, ofrece la posibilidad de impulsar un mejor desarrollo y gestión de las actividades de turismo de naturaleza en los espacios protegidos de la Red, a través de la implicación directa y el compromiso conjunto de las administraciones gestoras de los espacios y de las empresas de turismo de naturaleza que desarrollan su actividad en su interior.

Permite dar a conocer la Red Natura 2000 como herramienta para la conservación de la biodiversidad y elemento esencial del turismo de naturaleza, mediante la identificación y diferenciación de espacios y empresas que llevan a cabo sus actividades de turismo de naturaleza de forma sostenible, garantizando su compatibilidad con la conservación de la biodiversidad y de los valores de interés comunitario por los que han sido declarados.

El Sistema parte de la premisa de que la finalidad de los espacios de la Red Natura 2000 es la conservación de los hábitats y especies de interés comunitario, teniendo en cuenta las exigencias económicas, sociales y culturales, así como las particularidades regionales y locales. Por tanto, la actividad turística desarrollada en estos espacios no sólo no debe implicar efectos negativos, sino que debe contribuir a alcanzar los objetivos de conservación por los que ha sido declarado como tal.

La iniciativa debe partir del gestor del espacio Natura 2000: solo se puede implantar en las empresas (con carácter voluntario) si previamente el gestor del espacio ha decidido adherirse al Sistema. El gestor debe establecer las actividades turísticas compatibles e incompatibles con sus valores de conservación y, por tanto, las actividades susceptibles de ser reconocidas dentro del Sistema.





En el contexto del Sistema, se reconocen como empresas de turismo de naturaleza aquellas que realizan su actividad empleando expresamente los recursos naturales de forma específica, sin degradarlos o agotarlos. Una vez adheridos, a los espacios y empresas se les otorga el uso de la Imagen del Sistema, bajo una serie de condiciones recogidas en el Acuerdo de licencia firmado por el Reino de España con la Comisión Europea en 2022.

Engloba al ecoturismo (contemplación, disfrute y/o conocimiento de la naturaleza), al turismo activo en la naturaleza (deportes y actividades de aventura) y a las empresas proveedoras de alojamientos en el ámbito de cada espacio.

Los espacios y empresas que han implantado el Sistema pueden acceder a herramientas de promoción turística específicas (ferias turísticas nacionales e internacionales, acceso al Club de Ecoturismo, y otras plataformas de promoción diferenciada).

El Sistema se está consolidando y cada vez es mayor el número de espacios y empresas que muestran interés en adherirse. La implantación del Sistema en el ámbito de la ZEC/ZEPA Doñana podría contribuir al impulso del desarrollo territorial sostenible, poniendo en valor el potencial socioeconómico de la actividad del turismo de naturaleza que se realice de forma coherente con sus objetivos de conservación.

Es importante poner en valor el potencial del **turismo de naturaleza** coherente con los objetivos de conservación.

En la siguiente tabla figura el resto de los Espacios RN2000 que total o parcialmente se encuentran dentro de lo que se ha definido como el área de influencia del Espacio Natural Doñana, además de la propia ZEC Doñana (ES0000024).

CÓDIGO	NOMBRE ZEC/ZEPA	TTMM	Superficie (ha)
ES6150023	Dehesa Torrecuadros y Arroyo de Pilas	Hinojos y Pilas	987,94
ES6150009	Doñana Norte y Oeste	Almonte, Hinojos, Villamanrique, Aznalcázar y Puebla del Río	18.587,35
ES6180005	Corredor Ecológico Río Guadiamar	Aznalcázar	17.043,46
ES6150019	Bajo Guadalquivir	Puebla del Río, Hinojos, Almonte	4.772,41
ES0000272	Brazo del Este	Puebla del Río	1.652,78

### Áreas de actuación

- Apoyo técnico a los gestores de los espacios Red Natura 2000 interesados en la adhesión al Sistema.
- Apoyo a los gestores adheridos al Sistema en la difusión y proceso de incorporación de las empresas turísticas potencialmente interesadas.



## 9. Telecomunicaciones e infraestructuras digitales

La conectividad y la digitalización son herramientas clave para contribuir a cerrar diferentes brechas digitales existentes por motivos socioeconómicos, de género, generacionales, territoriales o medioambientales. Por ello, desde el Ministerio de Transformación Digital se están llevando a cabo diversas actuaciones bajo el marco del programa "UNICO" (Universalización de Infraestructuras Digitales para la Cohesión) para facilitar la universalización del acceso a la banda ancha ultra rápida y la extensión de 5G en todo el territorio nacional, y particularmente en las zonas rurales, como los municipios del área de influencia del Espacio Natural Doñana. Todas estas actuaciones están alineadas con la implementación de la Agenda España Digital 2026, que es la hoja de ruta para la transformación digital del país. Una estrategia para aprovechar plenamente las nuevas tecnologías y lograr un crecimiento más sostenible e inclusivo, impulsado por las sinergias de las transiciones digital y ecológica, que llegue al conjunto de la sociedad.

### Áreas de actuación

#### Actuaciones del Ministerio de Transformación Digital

- **UNICO Demanda RURAL:**

Este programa tiene por objetivo el establecimiento de conexión fija de banda ancha con una velocidad mínima de bajada de 100 Mbps a través de satélite para todos los hogares y a un precio asequible en zonas remotas en las que los operadores no han realizado el despliegue de sus redes, para consecuentemente, progresar en la reducción de la brecha digital en España.

La inversión realizada para esta actuación ha sido de 76,3 M€.

- **UNICO Banda Ancha:**

Este programa tiene como objetivo garantizar el acceso a conectividad de banda ancha de muy altas

capacidades (de al menos 100 Mbps) al 100% de la población en 2025, cerrando así la brecha digital de conectividad. Según el informe de cobertura de banda ancha de 2022, el 85% de la población de los 14 municipios cuentan ya con acceso a banda ancha 100 mbps en condiciones de máxima demanda.

El programa se desarrolla a través de convocatorias de ayudas públicas dirigidas a operadores de telecomunicaciones, con ámbito geográfico nacional y con concurrencia provincial, para que lleven el acceso a redes de banda ancha ultra rápida a través de fibra óptica a zonas blancas y grises de todo el territorio, con especial atención a las zonas rurales.

La primera convocatoria del programa resuelta en 2021 concedió ayudas por valor de 250 M€ y la segunda convocatoria resuelta en 2022 adjudicó 244,6 M€. En agosto de 2023 se ha lanzado una tercera convocatoria que está aún por resolver con un presupuesto de 150 M€.

- **UNICO 5G Redes - Backhaul:**

Este programa tiene como objeto dotar de conexión de backhaul mediante fibra óptica a emplazamientos de redes públicas de telefonía móvil existentes que no dispongan en la actualidad de dicha conexión, en municipios de menos de 5.000 habitantes. De este modo se facilitará el acceso a nuevos servicios y aplicaciones de 5G en las zonas más rurales. Según el último informe de cobertura, en junio de 2022 el 79,3% de la población de los municipios del área de influencia del Espacio Natural de Doñana contaban ya con cobertura 5G, si bien el despliegue era desigual.

La inversión realizada para esta actuación ha sido de 447,3 M€.



- **UNICO 5G Redes - ACTIVAS:**

Este programa tiene como objeto financiar equipos e infraestructura activa y pasiva de redes 5G standalone en municipios de menos de 10.000 habitantes. Se busca así expandir la conectividad móvil de esta tecnología en áreas poblacionales de menor tamaño. Con esta medida, se pretende garantizar en entornos rurales el uso y acceso a aplicaciones y servicios de última generación, como el Internet de las Cosas (IoT), la Inteligencia artificial (AI), la Realidad virtual y Realidad aumentada, para evitar una brecha territorial. Esto supone grandes posibilidades para aprovechar el 5G en actividades desarrolladas en municipios pequeños en los distintos sectores económicos, como por ejemplo la agricultura, el turismo o en la mejora de la prestación de servicios públicos.

La convocatoria lanzada en octubre 2023 cuenta con un presupuesto de 544 M€.

- **Inclusión en la convocatoria de ayudas para la creación de demostradores y casos de uso de Espacios de Compartición de Datos, de la posibilidad de presentar proyectos relacionados con la biodiversidad.**

El objetivo principal del proyecto será desplegar un caso de uso sobre sobre espacios de datos constituidos o por constituir. El espacio de datos funcionará como ecosistema, entendiendo este concepto como un entorno abierto y heterogéneo de proveedores y consumidores de recursos y de proveedores de servicios de intermediación, sin actores dominantes y sin barreras de entrada y salida desproporcionadas, existiendo un modelo de gobernanza del mismo con responsables identificados y procesos de decisión que permitan la gestión del entorno de compartición, su operación, la incorporación de nuevos participantes y recursos, la evolución técnica y cualquier otra decisión técnica o de negocio que garantice el sostenimiento de la actividad de compartición propuesta.

El proyecto deberá servir para la creación y escalado de ecosistemas de datos productivos donde, gracias a una entidad responsable, que será





la beneficiaria de las ayudas y encargada de crear, operar, dinamizar y explotar un espacio de datos, otras múltiples empresas de uno o varios sectores implementarán casos de uso de intercambio y explotación de datos como parte integral de su negocio.

La convocatoria de ayudas tiene un presupuesto de 300 M€. La ayuda concedida a los proyectos presentados está entre 0,3 y 2 M€. Los beneficiarios son entidades con personalidad jurídica propia y constituidas legalmente en España, bajo cualquier forma jurídica.

- Inclusión de un caso de uso en el Real Decreto de subvención directa para financiar el proyecto Espacios de Datos para las Infraestructuras Urbanas Inteligentes (EDINT) y las actuaciones que lo conforman. Se trata de un proyecto ejecutado a través de la Red Española de Ciudades Inteligentes, basado en la creación de espacios de datos en las áreas de comercio, movilidad, agroindustria y turismo.

La iniciativa parte de movilizar a ciudades que ya han puesto en marcha proyectos en plataformas digitales de ciudad para articular ecosistemas productivos en torno a los espacios de datos temáticos. En paralelo, la visión coordinada del proyecto como iniciativa estratégica permitirá vincular cada actuación territorial impulsando iniciativas escalables en los espacios de datos creados, aportando nuevas experiencias de desarrollo vinculadas a la economía del dato.

El caso de uso específico vinculado a Doñana tendrá un importe estimado de 1 M€. Se llevará a cabo en la provincia de Huelva.

Se espera con ello que la experiencia de las ciudades inteligentes desarrollada en España impulse ahora una estrategia de economía del dato a escala, rentabilizando las capacidades del sector público local para movilizar a las pymes en torno a proyectos industriales y de servicios basados en el dato. Estas iniciativas igualmente se vincularán a otras instituciones sectoriales y de investigación (centros tecnológicos, universidades, etc.).







## 10. Iniciativas de las entidades locales

Las Administraciones locales del área de influencia del Espacio Natural Doñana tienen un papel fundamental a la hora de garantizar unas infraestructuras y unos servicios públicos adecuados, que permitan fijar la población al territorio, evitando así que las personas abandonen la zona y se desplacen a otros lugares donde sí existen esas infraestructuras y servicios públicos que necesitan.

La falta de oportunidades laborales, de servicios sociales específicos, de infraestructuras de transporte y comunicación o las dificultades de acceso a la vivienda, afectan directamente a la percepción de la calidad de vida de la población del medio rural, y constituye una de las principales causas de abandono de este medio por las familias.

Es por ello que desde la Administración General del Estado se debe apoyar a los municipios de la zona para garantizar que tengan capacidad suficiente para prestar los servicios demandados por la población.

Además, es necesario invertir en infraestructuras verdes, en la mejora y recuperación del medio ambiente y en la puesta en valor del medio natural.

En definitiva, se busca promover proyectos a nivel local en inmuebles y espacios públicos y bienes de dominio público que permitan reforzar el componente medioambiental, social y digital de los espacios o ayuden a la creación, conservación y puesta en valor de otros nuevos, así como actuaciones que fomenten la innovación y la diversificación económica en los municipios del área de influencia de Doñana.

### Áreas de actuación

- **Ayudas a proyectos de las entidades locales para la rehabilitación de infraestructuras públicas y bienes de titularidad pública, con destino, entre otros, a:**
  - Soporte de otros proyectos e iniciativas de este Marco (vivienda social, servicios sociosanitarios, promoción del emprendimiento, aprovechamiento turístico del patrimonio cultural y natural local, formación profesional, redes de comunicación digital, autoconsumo energético, etc.).
  - Infraestructuras ambientales y renaturalización de terrenos de titularidad municipal.
  - Renaturalización de entornos urbanos. En esta área de actuación podrían presentarse proyectos a las convocatorias de renaturalización de entornos urbanos de la Fundación Biodiversidad, dotadas con 40M€ de fondos FEDER (periodo de programación 2021-27), que se publicarán a partir de 2024.
  - Infraestructuras viarias y mejora de caminos agrícolas.
  - Movilidad sostenible.
- **Ayudas a proyectos de las entidades locales que contribuyan a las iniciativas de innovación y diversificación económica: inversiones específicas para el desarrollo de nuevas actividades económicas ligadas a la transición ecológica, que favorezcan el desarrollo endógeno y sostenible, no contempladas en el resto de apartados de este Marco de Actuaciones.**



## 11. Igualdad de género

En 2022 las **mujeres** representaron el 50,2% de la población, pero el 60,0% del **paro registrado** y solo el 47,7% de la **afiliación**.

Para orientar el enfoque de género a integrar de forma transversal y específica en las inversiones que desde este Marco de actuaciones en el área de influencia del Espacio Natural Doñana se desarrollen mediante líneas de subvención competitiva, contratación pública o convenios resultan relevantes al menos las siguientes publicaciones recientes:

- El informe publicado en 2023 por MITECO sobre [Emprendimiento verde de las mujeres y emprendimiento de las mujeres en el ámbito rural](#).
- La Fundación Biodiversidad (FB) y la Oficina Española de Cambio Climático (OECC) han publicado en 2023 el informe [“Empleo y Transición Ecológica. Yacimientos de Empleo, Transformación Laboral y Retos Formativos en los Sectores Relacionados con el Cambio Climático y la Biodiversidad en España”, que integra un enfoque de género transversal](#).
- Asimismo, la FB, al objeto de facilitar que las entidades con las que colabora incorporen la perspectiva de género en los proyectos que pretenden desarrollar publicó en 2022 la [Guía para incluir la perspectiva de género en proyectos de entidades con las que colabora la Fundación Biodiversidad](#).
- Con la colaboración del Instituto para la Transición Justa, la Fundación Naturgy ha publicado en 2023 un estudio cuantitativo y cualitativo sobre [El empleo de las mujeres en la transición energética justa en España](#) que también incluye recomendaciones que se han tenido en cuenta para formular los compromisos de España en su adhesión a la Campaña Equal by 30.

### Áreas de actuación

#### Actuaciones específicas de igualdad de género

Acciones positivas destinadas específicamente a mejorar la empleabilidad y el emprendimiento

de las mujeres del área de influencia del Espacio Natural Doñana. Entre otras:

- Programas de formación, recualificación profesional y orientación para el empleo y emprendimiento de mujeres en áreas de la economía verde. Dichas actividades se organizarán facilitando la conciliación con el ámbito de los cuidados (por ejemplo, mediante horarios diversos o flexibles, y coordinación con servicios de ludoteca y de atención a personas mayores y otras dependientes).
- Ayudas a la contratación y a la promoción profesional de mujeres en nuevos yacimientos de empleo verde en empresas sostenibles.
- Apoyo y ayudas a programas de promoción, acompañamiento, mentorazgo y seguimiento de emprendimiento verde de mujeres, incluida la puesta en marcha de centros de apoyo específicos para ello y ayudas a iniciativas que en este sentido puedan impulsar no solo entidades públicas, sino también entidades privadas con y sin ánimo de lucro.
- Impulso a la creación y desarrollo de redes de apoyo mutuo entre mujeres.
- Impulso a la creación de espacios de interlocución y de colaboración entre entidades para el intercambio de conocimientos, buenas prácticas y experiencias en la promoción del desarrollo territorial sostenible en condiciones de igualdad efectiva de mujeres y hombres.
- Generar y difundir datos, indicadores y estudios sobre la situación de las mujeres con enfoque interseccional de género que detecten no solo la evolución general sino también cuáles son los grupos con mayores brechas y barreras de género, e incluyan recomendaciones para avanzar en igualdad efectiva.



### Actuaciones transversales de igualdad de género en el resto de las líneas de actuación

El resto de las líneas de actuación de este Marco deberán integrar adecuadamente el enfoque de género de manera transversal. Para facilitarlos se desarrollarán, entre otras, las siguientes actuaciones:

- Formar en transversalidad de género al personal responsable de gestionar procedimientos de subvención, contratación pública y convenios que se desarrollen teniendo en cuenta al menos los distintos instrumentos mencionados del marco estratégico internacional y nacional con el que se alinea este Marco.
- Formar a las (potenciales) entidades beneficiarias de ayudas, contratos y convenios financiados por este Marco para que incorporen la transversalidad de género en todas las fases del proyecto.
- Definición de procedimientos transversales de fomento de la igualdad de género y oportunidades aplicables a todas las inversiones y reformas de este Marco.





## 12. Formación y mejora de la empleabilidad

La transformación económica, social y laboral de los sectores económicos de la zona para el desarrollo territorial sostenible del área de influencia del Espacio Natural Doñana supondrá la transformación de algunas actividades existentes y la creación y expansión de nuevas actividades.

La transformación de los sectores económicos de Doñana supondrá la creación y expansión de nuevas actividades.

Esto requiere abordar la formación y mejora de la empleabilidad de los habitantes de la zona teniendo en consideración la necesidad de:

- Conocimiento acerca de los yacimientos de empleo, las nuevas competencias profesionales y capacidades técnicas y profesionales necesarias en el ámbito de influencia del Espacio Natural de Doñana.
- Aprendizaje permanente, ya sea para el reciclaje profesional o para abordar nuevos nichos de empleo.
- Instrumentos que faciliten el acceso a la capacitación y permitan a las personas, tanto desempleadas como trabajadoras y emprendedoras, afrontar con mayor seguridad los cambios que se van a producir en el mercado laboral.
- La movilización e incentivo a los sectores interesados, tanto públicos como privados, para que adopten medidas concretas en favor de la mejora y el reciclaje de las cualificaciones de las personas en edad laboral, así como aunar esfuerzos en materia asociativa para lograr personas formadas con las cualificaciones que se demandan y contribuir a un crecimiento económico y social sostenible, para propiciar una mayor innovación y mejora de la competitividad de las empresas.

La implementación de estas actuaciones de formación y mejora de la empleabilidad identificadas en el área de influencia pueden encontrar orientación en el estudio: "Empleo y transición ecológica. Yacimientos de empleo, transformación laboral y retos formativos en los sectores relacionados con el cambio climático y

la biodiversidad en España", publicado en 2023 por la Oficina Española de Cambio Climático y la Fundación Biodiversidad. El estudio analiza nuevos yacimientos de empleo y profesiones e identifica nuevas capacidades y competencias.

### Áreas de actuación

- Acciones formativas en alianza con actores como el Centro Universitario adscrito a la Universidad de Huelva orientado a las Ciencias Naturales, de Montes y Agrarias.
- Creación de empleo verde mediante:
  - Un programa de restauración ecológica en Doñana.
  - Especialización en el sector energético y minero del entorno de Huelva.
- Desarrollo de metodologías para la formación y mejora de la empleabilidad como puedan ser:
  - Metodologías aprender trabajando en las que se combina la teoría con la práctica en el mismo entorno laboral, con la consiguiente mejora de la empleabilidad.
  - Iniciativas de innovación social que experimenten y ensayen soluciones innovadoras para facilitar el acceso al empleo de las personas desempleadas, mejorar la adaptación al mercado laboral de las personas trabajadoras y/o mejorar las competencias de las personas emprendedoras.

Como instrumento de financiación, podrían presentarse proyectos a las convocatorias del Programa Empleaverde+ de la Fundación Biodiversidad, dotadas con 44M€, y cofinanciadas por el FSE+ (periodo de programación 2021-27), que se publicarán a partir de 2024. Los proyectos podrán enmarcarse en una de las dos líneas de actuación siguientes:

- Línea 1. Capacitación para la adquisición o mejora de competencias para el empleo verde. Proyectos de capacitación dirigidos a la adquisición o mejora de competencias y cualificaciones, que





faciliten el acceso y mejorando la adaptación al mercado laboral de las personas y fomenten el reciclaje profesional y el emprendimiento verde.

- Línea 2. Capacitación práctica para desempleados "aprender trabajando". Proyectos de capacitación dirigidos a mejorar la empleabilidad de personas desempleadas, a través de los contratos de trabajo de formación en alternancia o el vigente equivalente en el momento de formalización. Se trata de proyectos dirigidos a personas desempleadas que utilicen metodologías de aprender trabajando y posibiliten la realización de un trabajo efectivo junto con la formación recibida.

#### Actuaciones del Ministerio de Educación, Formación Profesional y Deportes

##### **Intensificación del procedimiento de acreditación de competencias profesionales adquiridas por experiencia laboral u otras vías no formales o informales.**

La acreditación de competencias adquiridas por experiencia laboral, el voluntariado u otras vías no formales o informales es una de las piedras angulares del sistema de formación profesional. La acreditación que se obtiene por este procedimiento facilita itinerarios formativos conducentes a una mayor cualificación. El reconocimiento de los estándares de competencias profesionales evaluados conforme al procedimiento de acreditación de competencias tiene carácter acumulable y da lugar, una vez inscrito, a la expedición del documento acreditativo correspondiente y, en su caso, los Certificados o Títulos equivalentes en el Catálogo de Oferta de Formación Profesional. Asimismo, el procedimiento siempre facilitará una propuesta de itinerario formativo que complete la formación conducente a la obtención de un certificado o un título.

Entre los fines de la orientación profesional definidos en la Ley orgánica 3/2022, figuran la información y la formulación de propuestas a medida a las empresas y entidades para la acreditación de competencias profesionales y mejora de la formación continua de sus trabajadores, en el lugar de trabajo o fuera de él, como elemento de valor para su competitividad empresarial. La medida incluye:

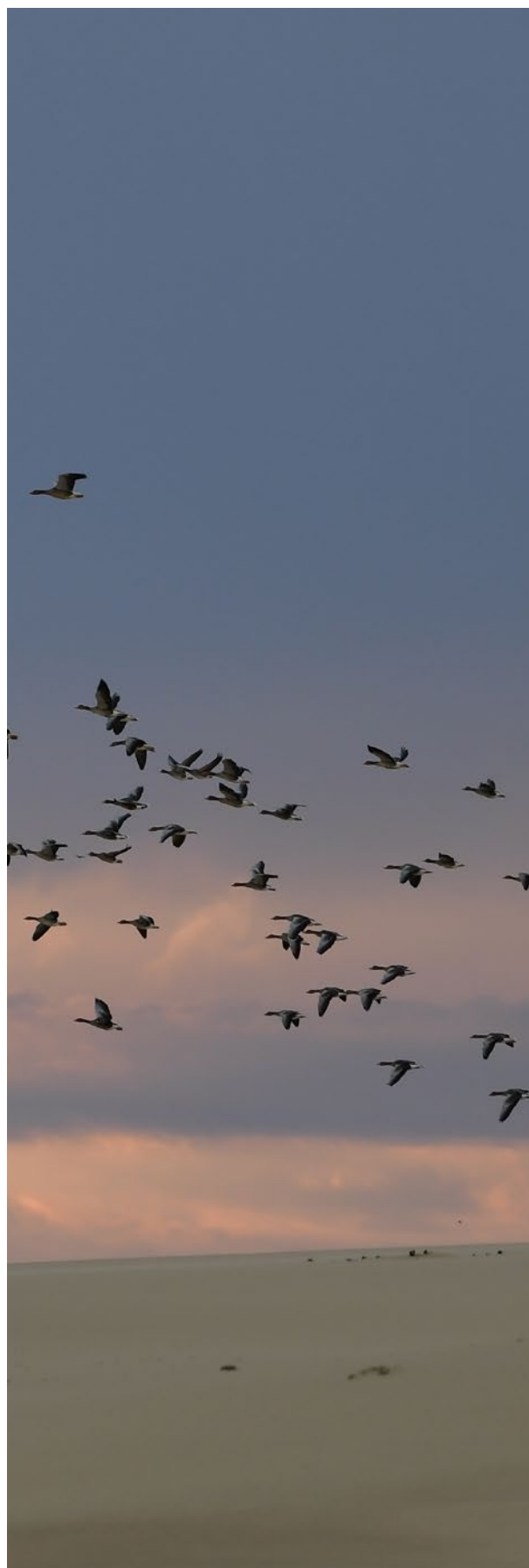





- Identificación de los centros en los que se lleva a cabo el procedimiento de acreditación de competencias.
  - Establecimiento de contacto con las autoridades competentes en el territorio.
  - Identificación de los colectivos y los sectores relacionados con las actuaciones del Marco.
  - Elaboración de un plan definiendo objetivos y temporización de la medida.
  - Difusión del procedimiento.
  - Evaluación y monitorización del impacto de la medida.
- 
- **Dotación de fondos extra para la puesta en marcha, en colaboración con la Comunidad Autónoma, de acciones formativas y talleres que desarrollen una oferta formativa específica en sostenibilidad, y que faciliten la empleabilidad, y la cualificación y recualificación de los estudiantes y trabajadores.**

La oferta de acciones formativas del sistema de formación profesional puede ser desarrollada en los centros públicos y privados autorizados y acreditados al efecto por la administración competente, en los centros integrados de formación profesional, en los centros de referencia nacional, con los requisitos y en las condiciones establecidas al efecto, en los organismos, públicos o privados, con quienes las administraciones competentes suscriban convenios o establezcan

cualquier otra fórmula de colaboración, incluidos, de manera particular y a estos efectos, los centros considerados de segunda oportunidad; y en las empresas, públicas o privadas, que, con medios propios o contratados externamente, desarrollen acciones formativas incluidas en el Catálogo Nacional de Ofertas de Formación Profesional para sus propios trabajadores, en las condiciones que se regulen. La medida propone fomentar la impartición de acciones formativas relacionadas directamente con la sostenibilidad o que incluyan talleres específicos sobre sostenibilidad en el área geográfica del Marco, con el objeto de cualificar y recualificar a estudiantes y trabajadores. La medida incluye:

- Establecimiento de contacto con las autoridades competentes en cada caso.
- Identificación de los centros en los que se impartirán las acciones formativas.
- Comprobación de los requisitos de los centros.
- Establecimiento de convenios u otras formas de colaboración con los organismos públicos o privados que corresponda.
- Programación de la formación.
- Dotación extraordinaria de fondos para la puesta en marcha de las acciones formativas y los talleres.
- Evaluación y monitorización del impacto de la medida.





### Actuaciones del Ministerio de Trabajo y Economía Social (SEPE)

- **Reforzar el Programa de Fomento del Empleo Agrario (PFEA) en dos líneas de intervención:**
  - Refuerzo de la contratación que permita aumentar la contratación de personas del sector agrario, para desarrollar obras y servicios de interés general, particularmente en mejoras ambientales, en los municipios del área de influencia de Doñana.
  - Formación específica en competencias digitales básicas para las personas participantes en PFEA del área de influencia de Doñana, con el fin de reducir la brecha de género y la digital.

Se destinarán 6 millones de euros durante 2024.

### Plan de formación para los humedales y acuíferos

En el marco de las convocatorias de ámbito estatal de formación de oferta para personas ocupadas, se promoverá la formación en especialidades del Catálogo de Especialidades Formativas del Sistema Nacional de Empleo, que favorezcan la adquisición de competencias para la conservación de la biodiversidad y de los ecosistemas y la mitigación de los riesgos de sobreexplotación, así como para la transformación productiva sostenible. La formación abarcará ámbitos como: capacitación agraria y medioambiental, agricultura ecológica, forestal, hostelería, actividades de ocio y naturaleza, restauración de ecosistemas, capacitación de personas inmigrantes, entre otros.

Como ámbito de aplicación, serán de preferencia aquellas zonas del territorio nacional con humedales y acuíferos protegidos, incluyendo la zona de influencia de Doñana. Se destinarán 3 millones de euros durante 2024.

- **Ampliación del Plan de Empleo de Andalucía a 55 millones de euros, destinando 5 millones al área de influencia de Doñana.**

El Plan de Empleo 2024, instrumentado a través de un convenio entre el Servicio Público de Empleo Estatal y la comunidad autónoma de Andalucía, se ampliará en 5 millones de euros alcanzando un

presupuesto total de 55 millones de euros, con el fin de reforzar las medidas que incrementen específicamente el empleo en la zona de influencia de Doñana, como las siguientes:

- Actuaciones que tengan por objeto incentivar la creación de empleo o el mantenimiento de los puestos de trabajo, especialmente para aquellos colectivos que tienen mayor dificultad en el acceso o permanencia en el mismo.
- Incentivos a la contratación para pymes y personas trabajadoras autónomas.
- Desarrollo de Planes de Empleo en colaboración con las administraciones locales, que mejoren la empleabilidad de los colectivos más afectados, y/o se fundamenten en proyectos que sirvan para una mejor adaptación de las personas trabajadoras.
- Actuaciones de apoyo a la inserción de las personas desempleadas basadas en la información, orientación profesional, motivación, asesoramiento, diagnóstico y determinación del perfil profesional.
- Actuaciones de mejora e impulso a la modernización del Servicio Andaluz de Empleo que redunden en una mayor eficacia de los servicios, situando a las oficinas de empleo como unidades centrales operativas dedicadas a la gestión y coordinación en la dimensión de lo local, reforzando la formación de los técnicos municipales.
- Actuaciones dirigidas a la mejora continua y adaptación del Servicio Andaluz de Empleo para incrementar su capacidad de intermediación, profundizando en la mejora de los procesos actuales por los que se produce la intermediación en las oficinas de empleo.
- Acciones y medidas destinadas a incrementar la tasa de empleo femenina, con especial atención a aquellas mujeres con mayores dificultades o barreras para la inserción.
- Acción para mejorar la integración laboral de los colectivos en riesgo de exclusión y ausentes del mercado de trabajo y la integración laboral de las personas con discapacidad en aplicación del principio de igualdad de oportunidades.
- Actuaciones que fomenten la práctica profesional en un entorno laboral, prioritariamente para aquellas personas desempleadas en busca de su primera experiencia en su perfil profesional.

Se destinarán 5 millones de euros durante 2024.



### 13. Mejora de las condiciones de vida y habitabilidad de vivienda de los temporeros agrícolas

Tanto el Defensor del Pueblo<sup>6</sup> como el Defensor del Pueblo andaluz<sup>7</sup> han reiterado ante las distintas Administraciones la necesidad de prestar la debida atención a la situación de las personas que viven de forma temporal o permanente en los asentamientos de los temporeros agrícolas, careciendo de infraestructuras sociales y sanitarias, de servicios básicos como saneamiento, suministro de agua y luz o recogida de basuras, de escolarización, y de alojamientos dignos.

Las medidas propuestas por el Ministerio de Inclusión, Seguridad Social y Migraciones (MISSM) en el marco de sus competencias se organizan en torno a tres ejes cuya aplicación coordinada busca impulsar la mejora de las condiciones de vida y habitabilidad de las viviendas

de temporeros agrícolas en Doñana. En primer lugar, se considera oportuno fomentar la sensibilización en materia de racismo, xenofobia, delitos de odio y delitos de trata de seres humanos, explotación y violencia de género contra los extranjeros en este territorio, para poder prevenirlos y facilitar la integración social del colectivo.

Se plantean actuaciones para favorecer la **normalización documental** de los temporeros agrícolas extranjeros de Doñana que se encuentren en situación irregular.



6 <https://www.defensordelpueblo.es/wp-content/uploads/2023/03/Defensor-del-Pueblo-Informe-anual-2022.pdf>

7 <https://www.defensordelpuebloandaluz.es/sites/default/files/informe-anual-2022/informe-anual-2022/?seccion=11>



En segundo lugar, se plantean actuaciones coordinadas para favorecer la normalización documental de los temporeros agrícolas extranjeros de Doñana que se encuentren en situación irregular, a través de figuras tales como los diferentes arraigos o la autorización por

circunstancias excepcionales. Por último, se formulan en tercer lugar propuestas dirigidas a fomentar la inclusión social y laboral de los temporeros agrícolas que se hallen en situación de pobreza, exclusión o vulnerabilidad.

## Actuaciones del Ministerio de Inclusión, Seguridad Social y Migraciones (13.1, 13.2 y 13.3)

### 13.1. Inclusión sociolaboral de temporeros extranjeros

#### Áreas de actuación

#### Prevención y sensibilización destinadas a la población de origen extranjero:

- Proyectos destinados a la prevención y a la sensibilización en materia de trata de seres humanos, explotación sexual y laboral y violencia de género. Estos proyectos incluirán actividades de diagnóstico, implementación y seguimiento de actividades de sensibilización y prevención destinados a colectivos específicos implicados en esta temática, incluyendo potenciales víctimas.
- Proyectos de prevención y de sensibilización contra el racismo, xenofobia, delitos de odio y otras formas de intolerancia asociadas.
- Servicios de orientación y asesoramiento personalizados a grupos específicos (operadores jurídicos, fuerzas y cuerpos de seguridad del estado y otros profesionales que por razón de su actividad profesional tengan contacto con personas de origen extranjero), destinados a sensibilizar en la lucha contra el racismo y la xenofobia, delitos de odio, la trata de seres humanos y la violencia de género.
- Programas de sensibilización destinados a promover el acceso a la vivienda de los migrantes.
- Refuerzo de servicios sociales comunitarios.
- Oficinas de atención específica a los temporeros, tanto presencial como digital.

### 13.2. Normalización documental

Aunque las personas que residen en los llamados asentamientos en la provincia de Huelva están vinculadas en su gran mayoría a los cultivos hortofrutícolas, deben distinguirse de aquellas que participan en los Programas de Gestión Colectiva de Contratación en Origen (GECCO) gestionados por el Ministerio de Inclusión, Seguridad Social y Migraciones, ya que los parámetros de éstos difieren del temporerismo clásico: se trata de trabajadores en situación regular que retornan a su país tras cada campaña, que no conforman unidades familiares en España, que son titulares de un marco de derechos propio establecido en la normativa GECCO (Orden Ministerial anual), y que de acuerdo con dicho marco tienen garantizado el derecho a un alojamiento digno, siendo obligación del empleador proporcionárselo, de manera que queda excluida la posibilidad de que residan en asentamientos.

Por lo que se refiere a las personas residentes de los asentamientos, su situación documental es variada y Cáritas estima que el 74% de los residentes tiene su situación administrativa normalizada en España, mientras un 23% está esperando a cumplir los requisitos de acceso y un 3% carece de documentación alguna. La dificultad de acceso al empadronamiento es uno de los factores que dificultan el acceso a situaciones de normalidad documental.

En este marco, se propone trabajar para promover el conocimiento y el recurso por parte de estos residentes a las figuras legales de los diferentes arraigos (especialmente, el laboral, el social y el arraigo para la formación) como vías excepcionales que permiten a los extranjeros que se encuentran en España en situación irregular corregir esa irregularidad.





Por otro lado, se propone asimismo fomentar el conocimiento y el uso de la autorización de residencia por circunstancias excepcionales del art. 127.2 RLOEX (autorización por colaboración con la autoridad laboral), ya que se considera que puede tener especial interés en el caso de los trabajadores residentes en los asentamientos. En efecto, la falta de actuación de la Inspección de Trabajo y Seguridad Social debido a razones normativas (sólo puede actuar en el interior de los centros de trabajo) dificulta la detección de situaciones de trabajo o contratación irregulares, circunstancia que la posible activación del art. 127.2 del RLOEX, tras su última reforma, podría venir a remediar.

### Áreas de actuación

#### 13.3. Promoción de la inclusión social y laboral de los temporeros agrícolas extranjeros y colectivos en situación de vulnerabilidad

El Ministerio de Inclusión, Seguridad Social y Migraciones ha puesto en marcha 34 proyectos piloto de inclusión social y laboral a través de ensayos de control aleatorizado. A pesar de que en estos momentos se encuentran en fase de evaluación, ya existen referencias respecto a la adecuación de implementar determinadas medidas que facilitan o mejoran la inclusión social y laboral de las personas en situación de pobreza, exclusión o vulnerabilidad.

Las actuaciones recogidas en esta propuesta se derivan de aquellos proyectos que 1) han tenido como colectivo de referencia la situación de la población migrante, como el proyecto con la Fundación CEPAIM, o 2) que se han desarrollado en las provincias del área de influencia del Espacio Natural Doñana: Sevilla, Huelva y Cádiz, en colaboración con las Administraciones autonómica y locales y las Organizaciones no gubernamentales.

### Áreas de actuación

- **Diagnósticos de vulnerabilidad. Asesoramiento individualizado y detección de riesgos:**
  - Actividades de acogida, asesoramiento, derivación, gestión y detección de riesgos.
  - Elaboración de itinerarios personales. Realización de diagnóstico inicial desde el trabajo social en los ámbitos de 1) recursos materiales, 2) salud,

- **Diseño y ejecución, en el marco de la colaboración de todos los niveles administrativos y sociedad civil, de acciones destinadas a la promoción de vías de normalización documental a través de las figuras de los diferentes arraigos (especialmente, el laboral, social y para la formación).**
- **Información y promoción de la figura de la autorización por circunstancias excepcionales del art. 127.2 RLOEX (colaboración con la autoridad laboral, en línea también con la normativa comunitaria en la materia).**

3) factores psicosociales y 4) competencias laborales.

- Detección precoz de posibles situaciones de violencia de género, protección a menores, corte de suministros o riesgo de desahucio.
- Sesiones individuales de apoyo psicosocial.
- **Inmersión comunitaria:**
  - Mediación lingüística para los temporeros agrícolas, así como mediación intercultural que permita la familiaridad con el entorno y la comunidad de referencia.
  - Incorporación a los espacios de ciudadanía, utilizando los recursos ya disponibles a través de los servicios municipales: talleres de formación, capacitación digital, innovación social, espacios de encuentro.
  - Acompañamiento en el ejercicio de derechos de ciudadanía: acceso al IMV u otras prestaciones.
  - Creación de espacios de conciliación familiar.
- **Refuerzo escolar (menores):**
  - Apoyo extraescolar, desarrollo de competencias con niños/as y adolescentes.
  - Mentorización y tutorías individuales.
  - Fomento de los hábitos de vida saludable.





- **Fomento de la capacitación laboral (adultos):**
  - Contactos con empresas por parte de las prospectoras laborales.
  - Diagnósticos de empleabilidad a personas adultas .
  - Formación sobre técnicas de búsqueda activa de empleo y competencias sociolaborales.

También podría cofinanciarse con el programa Empleaverde+ de la Fundación Biodiversidad en las actividades de capacitación, priorizando la selección de personas de origen extranjero o nacionales de terceros países.

Presupuesto del Ministerio de Inclusión, Seguridad Social y Migraciones estimado: 25 M€.





### 13.4. Acceso de los temporeros al alojamiento digno

En los asentamientos de Huelva se da una doble tipología. Existen asentamientos de carácter rural, cercanos a las explotaciones agrícolas, y existen asentamientos periurbanos, en los entornos cercanos de núcleos poblacionales. También hay que tener presente que, en algunos casos, los poblados chabolistas han ocupado espacios pertenecientes al Parque Natural de Doñana.

Las principales localidades onubenses que tienen asentamientos en sus territorios son Lepe, Moguer, Palos de la Frontera y Lucena del Puerto.

La gran mayoría de residentes son hombres (aproximadamente, un 80%) que se encuentran entre los 30 y los 40 años de edad. En torno al 83% de las personas que residen en los asentamientos viven solas. Casi un 2% conforma una familia con hijos menores de edad. Entre las tipologías de infravivienda existe una notable amalgama de modelos: desde chabolas construidas con cañas y plásticos a otras con materiales más sólidos, pero en todo caso reciclados y fácilmente inflamables.

La carencia de electrificación, alcantarillado, agua corriente, recogida de residuos, etc., es una constante en todos los asentamientos. En algunos casos se lleva a cabo una toma ilegal de luz y agua, lo que, en el primer caso, coadyuva a la producción de incendios con resultados en ocasiones letales para las personas y que acarrearán la destrucción de las chabolas.

El Plan Estatal para el Acceso a la Vivienda 2022-2025 recoge en diversos programas actuaciones que pueden resultar aplicables (así, el Programa 8 incluye los alojamientos temporales, el Programa 12 está destinado a la ayuda a la erradicación de zonas degradadas, del chabolismo y la infravivienda).

Se busca **construir y rehabilitar viviendas dignas** para temporeros, colaborando así a la erradicación del chabolismo y la infravivienda.

El objeto del Programa 8 es el fomento, entre otras soluciones residenciales, de los alojamientos temporales destinados al arrendamiento, a la cesión en uso o al disfrute temporal de titularidad pública o privada. Podrán obtener financiación con cargo a este programa las promociones de alojamientos de nueva construcción que se vayan a ceder en uso o destinar al arrendamiento durante un plazo mínimo de veinte años, incluyendo actuaciones que procedan de la rehabilitación de edificios. El Programa 12, por su parte, tiene como objeto la financiación de diversas actuaciones inherentes a la erradicación de áreas abandonadas, obsoletas o en declive y, en todo caso, en aquellas en que exista chabolismo y/o infravivienda, con el fin de contribuir a la inclusión social de las personas y unidades de convivencia afectadas a través del disfrute de una vivienda digna y adecuada.

El Convenio entre el Ministerio de Transportes, Movilidad y Agenda Urbana (actualmente, Ministerio de Vivienda y Agenda Urbana) y la Comunidad Autónoma de Andalucía se suscribió el 9 de agosto de 2022. El presupuesto destinado específicamente a la Comunidad Autónoma de Andalucía para todos los programas del Plan asciende a 246.753.000 €, distribuido en distintas anualidades para el periodo 2022-2025.

#### Áreas de actuación

- **Construcción y rehabilitación de viviendas dignas para personas temporeras para su uso durante las campañas agrícolas.**
- **Intermediación especializada entre arrendadores y arrendatarios.**
- **Red de albergues-alojamientos.**
- **A corto plazo, módulos portátiles con acceso a agua potable, aseo y puntos de carga eléctrica.**





## 14. Doñana cultural

El valor patrimonial en el ámbito de la cultura del territorio de Doñana es amplio, y destaca especialmente en materia de paisaje cultural y patrimonio cultural inmaterial, ambos estrechamente conectados.

El patrimonio cultural inmaterial recoge aspectos referidos a los usos tradicionales de los recursos naturales (carboneras, sacas, ganadería adaptada al entorno con razas autóctonas, alimentación, etc.), un profundo conocimiento del medio natural, y como consecuencia de ello la configuración de un paisaje. Estos conocimientos vernáculos hoy mayoritariamente en recesión fueron durante siglos aplicados con éxito procurando un equilibrio que hizo posible la conformación física de Doñana; fueron, como podríamos expresar en términos contemporáneos, prácticas sostenibles. Su identificación (ya existen trabajos realizados sobre el tema<sup>8</sup>) permitiría integrar y valorar estos conocimientos tradicionales de gestión territorial en la planificación agraria. Algunas de ellas gozan de protección específica o se está trabajando en ello<sup>9</sup> lo que derivará en la redacción de planes de salvaguarda específicos.

Dichas prácticas generan, además de un territorio o paisaje definido, un conjunto de manifestaciones colectivas de tipo festivo, de organización social, etc. ofreciendo su recreación periódica elementos de valor identitario y de cohesión social nada desdeñables ante la implementación de cambios estructurales en la zona. Trabajar en la identidad cultural de las comunidades como elemento cohesionador a través de la educación patrimonial puede generar escenarios de integración entre comunidades diferentes<sup>10</sup>. También como dinamizador económico en tanto que se pone en valor un patrimonio a veces difuminado por la relevancia de los valores naturales de Doñana.

Trabajar en la identidad cultural de Doñana puede potenciar la integración entre comunidades y ser un dinamizador económico.

Ya se hizo referencia específica a las artesanías y oficios tradicionales en el apartado 4, que son parte integrante del patrimonio cultural inmaterial.



8 <https://guiadigital.iaph.es/busqueda/do%C3%B1ana>

9 Pendiente de tramitación la declaración de la Apicultura como Manifestación Representativa del Patrimonio Cultural Inmaterial.

10 [https://www.femp.es/sites/default/files/multimedia/nueva-guia\\_indicadoresculturalocal\\_r.pdf](https://www.femp.es/sites/default/files/multimedia/nueva-guia_indicadoresculturalocal_r.pdf)



Doñana es un paisaje cultural singularísimo, que ejemplifica a la perfección la interacción de las comunidades humanas en el medio natural a lo largo del tiempo, conformando un territorio que es el soporte de su identidad.

De esta forma, Doñana reúne un importantísimo patrimonio cultural material e inmaterial, cuya expresión más paradigmática es la Peregrinación del Rocío, celebrada el día de Pentecostés, aunque con un protagonismo decisivo en la comarca durante todo el año.

Tradicionalmente la caracterización de Doñana se ha venido realizando desde sus valores naturales, ambientales, ecológicos y de biodiversidad, si bien en los últimos tiempos se ha empezado a poner en valor su componente cultural, con una impronta en el paisaje patente a través de la arquitectura vernácula, usos y actividades socioeconómicas tradicionales, toponimia o las manifestaciones simbólicas vinculadas al patrimonio inmaterial como las romerías o fiestas de carácter religioso.

Gran parte de estos valores culturales han sido recogidos en la ficha de reseñas culturales de la demarcación paisajística "Doñana-Bajo Guadalquivir", dentro del Plan de Ordenación del Territorio de Andalucía (POTA).

#### Áreas de actuación

- Acciones de comunicación y sensibilización sobre el patrimonio cultural.
- Creación de rutas culturales.
- Realización de inventarios de bienes culturales materiales e inmateriales situados en el ámbito de Doñana o actualización de estos, en el caso de que ya se hayan acometido con anterioridad.
- Puesta en marcha de programas de puesta en valor y recuperación del patrimonio construido vernáculo (haciendas, cortijos, chozas marismeñas, casas agrícolas, etc.).
- Creación de diferentes itinerarios o circuitos turísticos que visibilicen las distintas capas del paisaje cultural que coexisten en Doñana: la arquitectura vernácula, los usos tradicionales del suelo, los sitios históricos, la toponimia, los espacios de la cultura inmaterial, los espacios industriales, el paisaje del agua, etc.
- Recuperación y puesta en valor del patrimonio industrial histórico como las salinas, los molinos o las almazaras, y de infraestructuras hidráulicas históricas (con una antigüedad superior a 100 años) como acequias.
- Recuperación de los elementos arquitectónicos vinculados al patrimonio simbólico o inmaterial, como los humilladeros, ermitas, cruces de camino, etc. que constituyen la expresión de ritos festivos históricos en el territorio.
- Recuperación de caminos y senderos históricos.
- Realización de exposiciones temporales que muestren la influencia del paisaje de Doñana en la obra de artistas plásticos, escritores, cineastas, fotógrafos, etc.
- Realización de campañas de educación patrimonial que expliquen la importancia de Doñana como paisaje cultural, complementando la tradicional visión ambientalista.
- Promoción de Doñana como destino turístico de Calidad Paisajística.
- Fomento de la educación patrimonial: en educación reglada e informal, que favorezca la vinculación identitaria al territorio y la cohesión social.



## Comunicación y participación

### Comunicación, sensibilización y educación ambiental

La compleja situación socioecológica de Doñana requiere no sólo de una acción decidida en varios ámbitos ambientales y sociales, sino del acompañamiento de dichas medidas con otras dirigidas a mejorar el conocimiento de las oportunidades y beneficios de estas medidas para la población, fundamentalmente la local. Esto requiere comunicar la importancia de impulsar cambios decididos en la gestión del espacio, así como para afrontar los retos que el momento actual requiere y aprovechar las oportunidades que una transición hacia un modelo más sostenible ofrece. Igualmente, es necesario poner en valor las actuaciones que se ejecuten, de forma que la ciudadanía conozca, participe e integre los avances que se vayan poniendo en marcha, ya que la implicación de todos los actores a nivel individual y colectivo es vital para su éxito.

Es necesario poner en valor las actuaciones para que **la ciudadanía conozca, participe e integre los avances** puestos en marcha.

En este sentido, la comunicación, sensibilización y educación ambiental son herramientas de gran

alcance para poder contribuir a los necesarios cambios. Asimismo, el Plan de Acción de Educación Ambiental para la Sostenibilidad (PAEAS) 2021-2025<sup>11</sup> ofrece un marco adecuado para el impulso de estas políticas, ya que la educación es una herramienta imprescindible para abordar transformaciones sociales de calado como la que se pretende en Doñana, que facilita incorporar equilibradamente una visión crítica e información práctica, proporcionando elementos que transformen la comprensión de la realidad y, al mismo tiempo, mejoren las capacidades sociales para intervenir.

De esta forma, con las actuaciones que se mencionan a continuación y otras que se puedan incorporar a lo largo del desarrollo del Marco, se pretende:

- Informar sobre las distintas actuaciones puestas en marcha.
- Aumentar la conciencia social ante la problemática actual y una mayor implicación individual y colectiva para el cambio.

<sup>11</sup> [https://www.miteco.gob.es/content/dam/miteco/es/ceneam/plan-accion-educacion-ambiental/plandeacciondeeducacionambientalparalasostenibilidad2021-202508-21\\_tcm30-530040.pdf](https://www.miteco.gob.es/content/dam/miteco/es/ceneam/plan-accion-educacion-ambiental/plandeacciondeeducacionambientalparalasostenibilidad2021-202508-21_tcm30-530040.pdf)





- Impulsar nuevas actividades económicas, más sostenibles y justas socialmente, que van a requerir de cualificaciones y conocimientos diferentes a los actuales.
- Aprovechar e impulsar los beneficios que la transición hacia una mayor sostenibilidad del Espacio Natural de Doñana va a generar.
- Fortalecer la cooperación institucional y con los agentes socioeconómicos.

### Áreas de actuación

#### Comunicación:

- Elaboración de una estrategia de comunicación que acompañe las actuaciones del Marco de Actuaciones y del Marco de Desarrollo Sostenible de Doñana.
- Página web específica que aglutine la información y puesta en marcha de ambos Marcos.
- Elaboración de notas de prensa, noticias y boletines electrónicos sobre las actuaciones puestas en marcha.
- Diseño de una campaña y elaboración de materiales de comunicación en redes sociales, con perfiles propios.
- Celebración de jornadas y visitas con medios de comunicación, nacionales y locales.
- Producción de recursos gráficos y audiovisuales a disposición de los medios de comunicación para facilitar la difusión de la información.
- Creación de una serie de guías rápidas para periodistas y comunicadores que aglutinen los principales conceptos que se desean transmitir.
- Fomento de colaboraciones con medios de comunicación locales, autonómicos y estatales para incorporar de forma estable contenidos sobre Doñana en sus programaciones.

#### Sensibilización:

- Edición de materiales divulgativos dirigidos a comunicar los valores naturales y patrimoniales del espacio, así como las actuaciones en ejecución.
- Diseño y ejecución de una campaña de publicidad en enclaves físicos, como centros sociales, marquesinas, estaciones de transporte público, centros públicos de educación, etc. a nivel nacional.
- Producción de videos y material gráfico que acompañe las actuaciones.
- Colaboración con colegios para visitas a la zona y elaboración de contenidos dirigidos a escolares para que valoren el patrimonio que les rodea.
- Organización de exposiciones y otras actividades culturales.
- Indagación de casos prácticos y edición de materiales divulgativos asociados, que puedan servir como experiencias demostrativas.
- Fomento de acuerdos con museos, centros culturales y de arte para incluir la dimensión artística y creativa en la construcción de nuevas narrativas del entorno.
- Organización de conferencias, jornadas y seminarios sectoriales con implicación de los agentes sociales locales.

#### Educación ambiental:

- Elaboración participativa de un plan de educación ambiental para la comarca.
- Promoción de grupos de trabajo mixtos de gestores, educadores/as e investigadores/as para que incorporen, en las acciones educativas, los nuevos retos ambientales y sociales del entorno.
- Desarrollo de acciones formativas para la población local tanto a nivel formal (en centros docentes) como informal.



- Edición y producción de material educativo innovador.
- Promoción y financiación de acciones de coordinación intra e intercentros educativos y formativos orientadas a la creación de escenarios y redes de investigación, colaboración, innovación e intercambio de buenas prácticas.
- Refuerzo del papel de los equipamientos de educación ambiental como recursos comunitarios de interés.
- Apoyo técnico a la incorporación de programas de educación ambiental en las ofertas culturales, comunitarias, de servicios sociales, de ocio, ecoturismo y turismo en el entorno.
- Elaboración de programas de información, formación, comunicación, educación ambiental e interpretación del patrimonio de Doñana con un enfoque de transición ecológica justa y arraigo en el territorio.
- Desarrollo de programas de ciencia ciudadana y de aplicación de innovaciones en materia de TICs.





## Información pública y participación social

El Marco de Actuaciones para el Desarrollo Territorial Sostenible del área de Influencia del Espacio Natural Doñana se someterá a un proceso de participación pública, orientado a abrir el diálogo con todas las entidades y el conjunto de la sociedad civil sobre el conjunto de las actuaciones propuestas.

El Marco se someterá a un proceso orientado a **abrir el diálogo** con el conjunto de la sociedad civil.

La página web del MITECO ya dispone de un espacio específico dedicado a Doñana <https://www.miteco.gob.es/es/ministerio/planes-estrategias/marco-actuaciones-donana.html>, que se ampliará para incorporar la información derivada de este nuevo Marco de Actuaciones. Será la plataforma on-line que posibilite la participación, la transparencia y la difusión, como instrumento fundamental para lograr la transformación socioeconómica que se persigue. Permitirá conectar en un mismo espacio a todos los actores que trabajan desde los ámbitos local y/o sectorial hacia lo global. Esta plataforma virtual debe generar una comunicación multidireccional y e informar de las actuaciones y agentes implicados en el desarrollo sostenible del área de influencia socioeconómica del Espacio Natural Doñana.

Se creará un marco de información integrado (base de datos geográfica) que permita su actualización en tiempo real siempre que sea posible, con la creación de una interfaz que permita la visualización de la información y su evolución mediante mapas y datos estadísticos.

Se habilitará un buzón para facilitar el contacto directo con todas las personas y entidades y recogerá información actualizada sobre los programas de trabajo, los avances en su ejecución, los mapas de las áreas de actuación, y demás información relevante para su seguimiento.

La Oficina Técnica de Doñana [OTD] mantendrá el diálogo permanente con las Administraciones autonómica y locales y con todos los actores sociales y económicos implicados en la búsqueda de soluciones para lograr la recuperación del área de influencia socioeconómica del Espacio Natural de Doñana. En este sentido, por su composición y sus funciones resulta de especial relevancia la relación con el Consejo de Participación del Espacio Natural Doñana, como órgano de participación de la sociedad y de colaboración de las Administraciones públicas en la gestión del mismo.

Se seguirán las líneas de actuación y los criterios del Plan de Acción para la Implementación de la Agenda 2030 [Hacia una Estrategia Española de Desarrollo Sostenible].



## Seguimiento y evaluación

Para propiciar una gestión adaptativa de este Marco de Actuaciones, es necesaria la configuración de un sistema de indicadores para la evaluación y el seguimiento de sus objetivos y actuaciones, a partir de los Indicadores de la Agenda 2030 para el Desarrollo Sostenible establecidos por el Instituto Nacional de Estadística (INE)<sup>12</sup>, entre otras fuentes como EUROSTAT<sup>13</sup>. Se incorporarán progresivamente indicadores específicos para reflejar la situación de Doñana, a propuesta de los diferentes Ministerios, las Administraciones autonómica y locales, y otros actores del territorio.

Dicho sistema de indicadores deberá ser desarrollado por un equipo de expertos multidisciplinar, que permita la preparación de los informes anuales de seguimiento. Para esta tarea se contará con la colaboración de organismos de investigación especializados.

Regularmente la OTD informará del avance de las actuaciones, y presentará anualmente un informe sobre el grado de cumplimiento de este Marco de Actuaciones.



<sup>12</sup> <https://www.ine.es/dyns/ODS/es/index.htm>

<sup>13</sup> <https://ec.europa.eu/eurostat/web/sdi/database>



## Financiación

Actuación	Millones €
1 Sector agroalimentario	116
2 Ganadería extensiva	14
3 Sector forestal	20
4 Industria	20
5 Doñana creativa	2,5
6 Energías renovables y eficiencia energética	28
7 Turismo Doñana	10
8 Marca doñana	1
9 Digitalización	10
10 Iniciativas de las entidades locales	70
11 Igualdad de género	1
12 Formación y mejora de la empleabilidad	18
13 Mejora de las condiciones de vida y habitabilidad de vivienda de los temporeros agrícolas	32
14 Doñana cultural	5
Comunicación y participación	2
Seguimiento y evaluación	0,5
<b>Total</b>	<b>350</b>

**Se prevé una dotación de hasta 350 millones de euros para el periodo 2023 – 2027. El objetivo es financiar proyectos maduros, viables y perdurables en el tiempo.**

Por ello, el carácter plurianual de esta financiación permite seleccionar proyectos en base a las necesidades detectadas y, al mismo tiempo, optar por proyectos que cumplan los criterios de madurez, viabilidad y perdurabilidad. Además, más allá de la programación

inicial ya recogida en este marco de actuación, los resultados de la evaluación y el seguimiento permitirán realizar adaptaciones y ajustes para poder atender aquellas necesidades que se detecten con posterioridad o el incremento de líneas que hayan tenido una acogida satisfactoria.

Para la selección de los proyectos, el diseño de las líneas comprendidas en esta financiación fomentará la concurrencia en el reparto de los fondos, a través fundamentalmente de la convocatoria de subvenciones en concurrencia competitiva.



